

事業概要

第 28 号

令和 7 年度



ドリアス

富山県中央植物園

目次

I 庶務		IV 教育普及事業	
1 沿革	1	1 令和7年度催事記録	9
2 年表	1	2 出版・広報・普及活動	13
3 概要	2	3 リファレンス	15
4 利用案内	2	4 社会教育・学校教育支援及び社会貢献	15
5 組織	3	5 植物公園ネットワークの中核施設としてのセンター的業務	19
II 植物管理・資料収集事業		6 国内外の植物園との交流に関する業務	20
1 展示植物等の内訳及び種数など	4	V 友の会・ボランティア	
2 植物に関する標本、文献等の収集	4	1 令和7年度の活動	21
3 植物の収集・分譲	5	2 部会活動	22
III 調査研究事業		VI 参考資料	
1 研究体制	7	1 施設概要	24
2 研究課題	7	2 施設平面図	25
3 令和7年度研究発表展・発表会	7	3 整備事業費	26
4 研究報告31号	7	4 利用統計	26
5 著書・論文・学会発表等	8	5 自主事業の実施状況	28
6 富山県版レッドリストへの協力	8	6 例規	29

愛称 「ドリラス」

平成10年2月、公募によって決定。

「ドリラス」は、ギリシャ神話に出てくる「森の精」の意味。また、富山県の立山で最初に発見されたチョウノスケソウの属名 (*Dryas*) でもある。

シンボルマーク (右図)

平成10年2月、公募によって決定。

いろいろな植物の葉を集めて人の姿を表現したもの。見方によっては「大」の字や花の形にも見え、中央の二つの葉柄が女性の目のようにも見える。



イメージキャラクター (下図)

平成25年5月、20周年記念式典で発表。

立山で最初に発見されたチョウノスケソウと、富山県の固有植物エッチュウミセバヤの特徴をデザインしたもの。



ちょうのすけ



みせばやちゃん

I 庶務

1 沿革

富山県では県内の優れた植生地や公園・緑地などをそれぞれ特色のある専門植物園として整備し、これらをネットワーク化することにより、県土全体として一つの植物公園の形成をめざす全国的にもユニークな「富山県植物公園構想」を推進している。

「富山県中央植物園」は、この植物公園ネットワークの核となる施設として平成元年から整備が進められ、平成5年10月1日に屋外展示園を開園し、その後、展示温室やサンライトホール、中国雲南省の植物と「石林の石」を配した雲南コーナー等を整備して平成8年4月26日に全面開園した。

令和5年10月に開園30周年記念式典を行い、海外のサクラコーナーを整備した。

2 年表

昭和58年4月	「富山県民総合計画」において植物公園設置の検討
昭和60年2月	「富山県グリーンプラン」において植物公園設置の計画提示
昭和60年7月	「富山県植物公園構想懇談会」設置、63年12月同懇談会において「富山県植物公園基本構想」策定
平成元年6月	「富山県植物公園整備委員会」設置、11月同委員会から「富山県植物公園について」報告
平成5年10月1日	開園（屋外展示園公開）
平成8年4月26日	全面開園（展示温室公開）
平成8年5月	中国科学院昆明植物研究所と友好協定調印
平成10年8月	全面開園後の入園者30万人達成
平成10年10月	雲南温室着工（完成平成12年2月）
平成12年10月	中国科学院昆明植物研究所と共同研究に関する合意書調印
平成13年4月	開園後の入園者50万人達成
平成14年9月	ドリアスホール（多目的小ホール）着工（完成平成15年3月）
平成15年10月	サンライトホールにインフォメーションコーナー設置
平成16年8月	文部科学省科学研究費補助金制度にかかる指定研究機関（財団法人花と緑の銀行）
平成17年9月	植物科学の教育普及活動に対して日本植物学会から学会賞（特別賞）を受賞
平成17年10月	花のプロムナードにステージ付花壇「フローラルステージ」が完成
平成18年4月	指定管理者制度による管理委託開始 第1期2年（財団法人花と緑の銀行）
平成18年11月	植物園自然保護国際機構（BGCI）の国際アジェンダに登録
平成18年12月	日本植物園協会から植物多様性保全拠点園に認定
平成20年4月	指定管理者制度による管理委託開始 第2期4年（財団法人花と緑の銀行）
平成20年4月	開園後の入園者100万人達成
平成20年12月	富山県教育委員会から博物館相当施設に指定
平成22年4月	サンライトホールに物販コーナー「ドリアスショップ」開設
平成23年11月	日本さくらの会よりさくら功労者として表彰
平成24年4月	指定管理者制度による管理委託開始 第3期5年（公益財団法人花と緑の銀行）
平成25年5月	開園20周年記念式典開催
平成25年7月	「くすりの植物」コーナー開園式
平成25年11月	開園後の入園者150万人達成
平成26年8月	ペレットボイラー新設
平成27年4月	高山植物室をリニューアルし、高山・絶滅危惧植物室としてオープン
平成29年4月	指定管理者制度による管理委託開始 第4期5年（公益財団法人花と緑の銀行）
平成30年6月	オックスフォード大学植物園と友好提携覚書の調印
平成31年1月	開園後の入園者200万人達成
令和3年7月	オックスフォード庭園開園
令和5年	「海外のサクラ」コーナー造成、整備
令和5年10月	開園30周年記念式典開催
令和6年12月	改正博物館法に基づく登録博物館として登録

3 概要

- (1) 所在地 富山県富山市婦中町上轡田 4 2
- (2) 敷地面積 24.5ha
- (3) 主要施設
- | | | |
|---|-----|----------------------|
| ・管理研修棟 | 1 棟 | 1,310 m ² |
| ・展示温室（熱帯雨林植物室、ラン温室、熱帯果樹室、高山・絶滅危惧植物室、雲南温室） | 5 棟 | 2,713 m ² |
| ・栽培温室（熱帯温室、暖温帯温室、温帯温室、冷室、雲南温室 他） | 5 棟 | 1,077 m ² |
| ・サンライトホール・エネルギー棟 | 1 棟 | 1,614 m ² |
| ・ドリアスホール | 1 棟 | 155 m ² |
- (4) 栽培植物 6,600 種類（※種類数は重複分を除いた数）
- ・屋外展示園 2,562 種類
 - ・展示温室内 870 種類
 - ・栽培温室、圃場 4,783 種類
- (5) 整備期間および事業費

期間	整備内容	事業費（百万円）	備考
平成元～7 年度	施設整備、植栽等	9,242	地域総合整備事業債（ふるさとづくり事業）
平成 10～11 年度	雲南温室	204	ふるさと環境整備事業
平成 14 年度	多目的小ホール（ドリアスホール）	40	木材産業経営革新公共施設等整備事業
平成 26 年度	木質ペレット焚きボイラー1 基	110	森林整備・林業再生基金

4 利用案内（令和 8 年 4 月 1 日現在）

- (1) 開園時間 午前 9 時～午後 5 時（入園は午後 4 時 30 分まで）
冬季（11 月～1 月） 午前 9 時～午後 4 時 30 分（入園は午後 4 時まで）
- (2) 休園日 毎週木曜日（4 月・GW 中及び木曜日が国民の祝日の場合は開園）および 12 月 28 日～1 月 4 日

(3) 入園料

区分	個人（12～2 月）	団体：20 人以上（12～2 月）
大人	630 円（420 円）*	500 円（340 円）
小人（高校生以下）	通年無料	—
70 歳以上	通年無料	—
年間パスポート（購入日より 1 年間有効）	2,600 円*	—
夜間開園	300 円*	—
さくらまつり	300 円*	—

*入園料は植物公園条例別表の金額（巻末記載）を上限とし、指定管理者が定めたもの。R7.3 月より改定

●植物公園条例施行規則（全額免除）

- ①幼稚園、小中高校等の引率者が教育活動または社会教育関係団体の教育活動として入園するとき。
- ②児童福祉法第 7 条第 1 項に規定する児童福祉施設に入所し、または通所している者及びこれらの引率者が入園するとき。
- ③身体障害者手帳の所持者及びその付添者が入園するとき。
- ④療育手帳を所持する者及びその付添者が入園するとき。
- ⑤精神障害者保健福祉手帳の所持者及びその付添者が入園するとき。
- ⑥70 歳以上の者が入園するとき。

（平成 5 年 9 月制定、平成 14 年 3 月、平成 17 年 4 月、平成 24 年 4 月、平成 28 年 4 月 1 日改正）

- (4) 交通機関
- バス利用
 - ・富山地铁バス
 - J R 富山駅前 6 番乗場 「ファボーレ経由萩の島循環線」中央植物園口停留所下車、徒歩約 12 分
 - 自動車利用
 - ・富山市中心部より約 15 分
 - ・J R 速星駅より約 8 分
 - ・北陸自動車道富山インターより婦中大橋経由約 15 分

5 組織

(1) 組織図

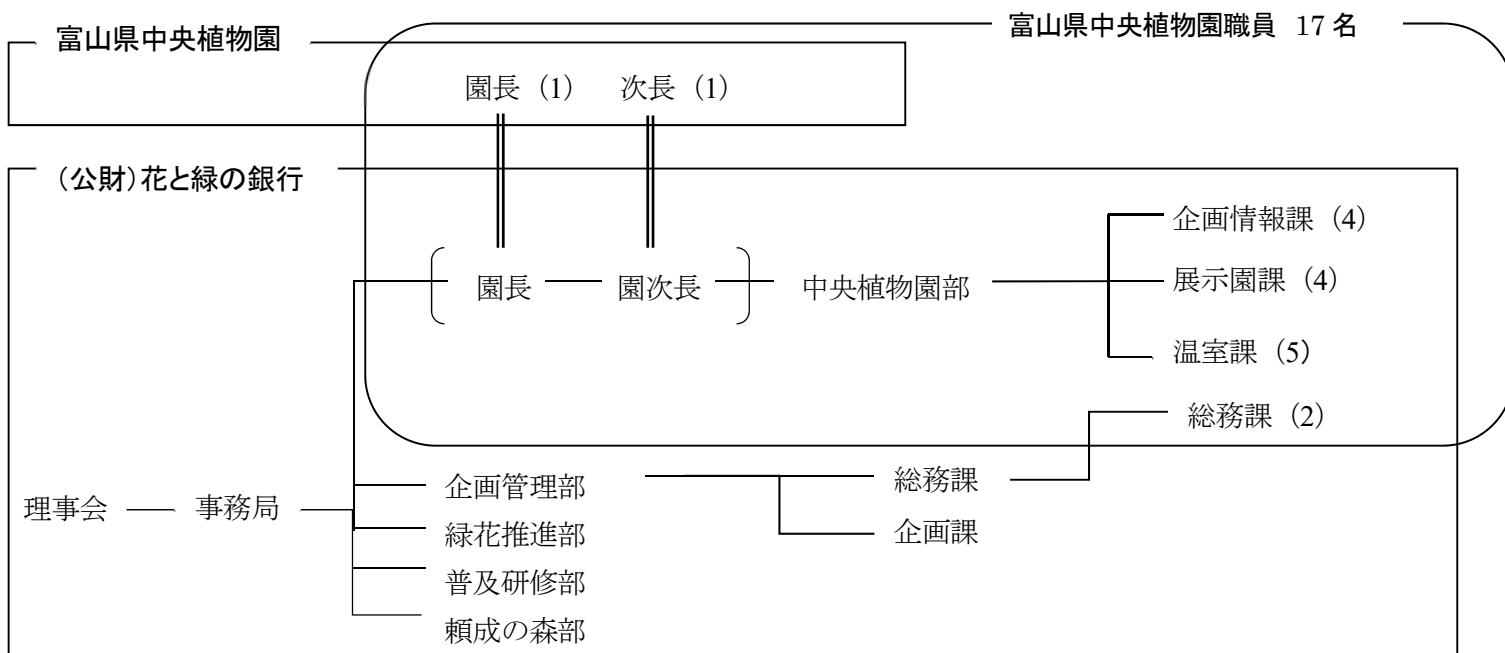

(2) 職員（令和7年度実施体制）

富山県中央植物園

園長	中田政司（県職員）
次長	山下清澄（県職員）

（公財）花と緑の銀行 中央植物園部

企画情報課	課長	兼本 正
	課長補佐	大原隆明
	主任	東 義昭
	主任	西村幸芳
展示園課	課長	高橋一臣
	研究員	和久井彬実
	技能主事	山田和代
	技能主事（嘱託）	雨野由典
温室課	課長	吉田めぐみ
	課長補佐	志内利明
	主任	早瀬裕也
	技能主任	川住清貴
	技能主事	原田幸平

（公財）花と緑の銀行 企画管理部

総務課	主任	恒川利一
（一部）	嘱託	高松有子

II 植物管理・資料収集事業

1 展示植物等の内訳及び種数など（R8年3月31日現在）

区画	ゾーン	代表的な植物	種類数*
展示温室	熱帯雨林植物室	ヒスイカズラ、リュウキュウイトバショウ、タビビトノキ	376
	雲南温室	トウツバキ、ギンコウボク、オオバイチジク	120
	熱帯果樹室	パイナップル、バナナ、パパイヤ、バオバブ、ゴレンシ	138
	ラン温室	カトレヤ、バンダ等ラン類、ベゴニア、ティランジア等	85
	高山・絶滅危惧植物室	ハイマツ、プリムラ類、エッチュウミセバヤ、トウカイコモウセンゴケ	151
計			870

区画	ゾーン	区分	種類数	小計
				種類数*
屋外展示園	世界の植物ゾーン	ボタン類	80	1,823
		シクヤク類	33	
		クレマチス類	210	
		その他	1,351	
	日本の植物ゾーン	サクラ類	140	739
		ウメ類	67	
計				2,562

管理区域	栽培温室・圃場・外構・入口広場他			4,783
計				約 6,600

*種類数は展示区画と管理区域で同種類があるため、各区画の合計とは一致しない。

2 植物に関する標本、文献等の収集

(1) 標本収集（単位：点）

区分	内容	7年度	累計
収集標本	新規の標本作成	767	86,897
	収集植物の標本作成	37	
	富山県植物誌改訂の基礎資料としての標本作成	515	
寄贈標本	一般または専門家からの寄贈標本の受け入れ	65	53,877
	国内外の研究機関との標本交換	0	
購入標本		0	3,000
計		1,384	143,774

標本整理

内容	7年度
標本の同定、再同定	1,771
標本データのパソコン入力、ラベル作成	1,030
標本およびラベルを台紙に貼付	1,030

(2) 文献収集（単位：冊）

区分	内容	7年度	累計
購入	朝顔百科、CYTOLOGIA 等	95	14,258
交換寄贈	島根県立三瓶自然館研究報告 23 号など	150	20,759
計		245	35,017

文献寄贈受入

日付	内容	冊数	寄贈者
5/18	庭園を旅する	1	イカロス出版株式会社
9/2	私のツバキ人生	1	桐野 隆
10/10	富山のジオロジー 増補改訂版他	2	山下寿之
10/20	富山のジオロジー 増補改訂版	1	奥田重俊
10/20	里山のつる性植物	1	谷川栄子
11/28	ALICE IN WATERLAND	1	Ben Jones
1/10	樹木医学講座 3	1	中田政司
2/19	日本のネコノメソウ	1	富山県希少植物研究会

(3) 資料など分譲品

日付	分譲先	分譲品	数量	分譲形態
7/16	国立研究開発法人森林研究・整備機構森林研究所	ツヤハダゴマダラカミキリ	52	捕殺死骸
12/5	富山市科学博物館	ツヤハダゴマダラカミキリ	2	捕殺死骸
		セミ類	約 40	抜け殻

3 植物の収集・分譲

(1) 令和7年度新規導入植物

①個人、機関からの寄贈

日付	導入植物	寄贈者	形態	数量
9/30	マヤイチゴ、トゲナシアダン、イリオモテヒイラギ、アマミカジカエデなど	横田昌嗣	苗・種子	11
10/5	三霊山椿（ツバキ・立山、白山、富士山）	松井 清 （石川つばき会会長）	苗	3
10/7	クネンボ	名古屋市東山植物園	苗	2
11/24	<i>Gordonia lasianthus</i>	吉田裕美（友の会会員）	苗	1

②植物園協会種苗交換による導入

日付	導入植物	寄贈者	形態	数量
5/20	タチスミレ、ヒナヒゴタイ、デンドロビウム・アンセプス、コエロギネ・アスペラタ	新宿御苑	苗	4
10/15	ヒッペアストルム・ミニアトウム、ヒッペアストルム・イムマクラトウム、ヒッペアストルム・ネルソニイ、ヒッペアストルム・パロディイ、パラモンガイア・ウェベルバウエリ、ハヘンベルギア・ステラタ、アカタネノキ、スカドクスス・ムルティフロルス・カテリナエ、カカオ‘CC57’実生、カカオ‘LX47’実生	筑波実験植物園	苗	10
10/21	<i>Ensete superbum</i>	名古屋市東山植物園	苗	3

③自生地採集

日付	採集植物	形態	数量
9/20	タカクマムラサキ	挿し穂	14
9/21	ツクシムレスズメ	挿し穂	30
12/16	タカクマムラサキ	挿し穂、種子	4 個体 5000 粒以上

(2) 令和7年度分譲植物

①個人、機関への分譲

日付	分譲植物	分譲先	形態	数量
4/29	ショウブ	富山県立富山聴覚統合支援学校	苗	3
6/24	ソテツ	北海道大学北方生物圏フィールド科学センター植物園	葉	5
7/29	ハス	富山大学学術研究部理学系	葉	4

②植物園協会種苗交換による分譲

日付	分譲植物	分譲先	形態	数量
5/12	ヤマトゲバンレイシ	(一財)鳥取県観光事業団 とっとり花回廊	苗	1
5/12	ウンゼンカンアオイ、パラグアイオニバス	大阪公立大学附属植物園	種子 苗	各2
5/12	ウツボカズラ‘サンヨー’、ウツボカズラ‘ファンシーコート’、 オクナ・セルラタ、サラセニア	近畿大学薬学部薬用植物園	苗	5
5/12	トサトウヒレン、熱帯スイレン‘ティナ’、熱帯スイレン‘ピン クルビー’、熱帯スイレン‘プリンク’、熱帯スイレン‘インデ ィペンデンス’、熱帯スイレン‘スターホワイト’、熱帯スイレ ン‘プロイデン’、熱帯スイレン‘リンジーウッズ’、熱帯スイ レン‘ロイヤルパープル’、熱帯スイレン‘ギガンテア’	新宿御苑	苗	10
5/12	ウツボカズラ‘サンヨー’、ウツボカズラ‘ファシールコート’	神代植物公園	苗	4
5/12	ウンゼンカンアオイ、トサトウヒレン	武田薬品(株)京都薬用植物園	苗	2
5/12	イトバモウセンゴケ、ウツボカズラ‘サンヨー’、ウツボカズラ ‘ファシールコート’	夢の島熱帯植物館	苗	3

Ⅲ 調査研究事業

1 研究体制（令和7年4月1日）

氏名	専門分野	研究内容
中田政司	植物細胞分類学、保全植物学、キク属	富山県フロア、絶滅危惧植物の保全、外来生物対策に関する調査研究。植物の細胞分類学的研究
兼本 正	植物細胞分類学、琉球列島フロア	園内導入植物の分類と増殖の研究、日本産イラクサ科の細胞分類学的研究、熱帯有用植物の利用に関する研究
吉田めぐみ	植物生態学、高山植物	富山県の高山植物フロアの研究、立山アルペンルートの侵入外来植物調査、モニタリング 1000 高山植物調査
高橋一臣	植物分類学、ササ類	富山県のフロア調査、ササの分類学的研究
大原隆明	植物分類学、花卉園芸学、サクラ属	富山県のフロア・絶滅危惧植物調査、サクラの分類学的研究
志内利明	植物分類学、琉球列島フロア、保全生態学	富山県のフロア調査、園内導入植物の分類と増殖の研究、絶滅危惧植物の保全に関する研究
東 義詔	植物生態学、海草（ウミクサ）類	富山県のフロア調査、海草の生活史と繁殖生態に関する研究
早瀬裕也	植物細胞分類学、ヨモギ属	富山県のフロア調査、ヨモギ属、トウヒレン属、メタカラコウ属、テンナンショウ属の細胞分類学的研究
和久井彬実	植物生態学、高山植物、風穴植生、コケモモ	高山植物の繁殖生態に関する研究、風穴地の植生、モニタリング 1000 高山植物調査
西村幸芳	糸状菌・ウイルスと細菌	植物の病害の研究

2 研究課題

- (1) 富山県の植物相と植生に関する調査
- (2) 絶滅危惧植物の実態調査及び保全に関する研究
- (3) 収集植物の特性評価と利用に関する研究

3 令和7年度研究発表展・発表会

発表者	題目
早瀬裕也	マツソニア (<i>Massonia</i>) 属とラケナリア (<i>Lachenalia</i>) 属で確認された花蜜蛍光
大原隆明	各願寺の名桜「九重桜」は生きている？ 旧婦中町で見出されたサクラの新品種‘越の九重桜’ (コシノココノエザクラ)
吉田めぐみ	白馬岳におけるタテヤマキンバイ群落の分布と立山一ノ越との比較
高橋一臣	立山室堂平におけるササ群落の10年間の増減
和久井彬実	高山植物ハクサンボウフウの発芽特性～大雪山（北海道）と立山（富山県）での比較～
志内利明	絶滅危惧植物タカクマムラサキの保全
東 義詔	植物園での水生植物栽培の試み ―セキショウモの開花記録
兼本 正	パラグアイオニバスの二型種子の種皮構造
西村幸芳	若年層来園者の取り込みに向けた新しい取り組み

4 研究報告 31号（令和8年3月発行）

著者	表題	掲載頁
Tadashi Kanemoto	Cytological study on three <i>Pilea</i> species (Urticaceae) collected from Taiwan.	1-8
和久井彬実・工藤 岳	ハクサンボウフウの発芽特性の個体群間変異：大雪山と立山における比較	9-18
高橋一臣・吉田めぐみ・和久井彬実・大宮 徹	過去10年間における立山室堂平の雪田草原へのササの侵入	19-31
吉田めぐみ	白馬岳におけるタテヤマキンバイ群落の現状：立山一ノ越との比較	33-50
志内利明	絶滅危惧植物ヤドリコケモモにおける種子の低温保存	51-57
志内利明	鹿児島県霧島市のツクシムレスズメ及び高隈町のタカクマムラサキの自生状況	59-64
早瀬裕也	<i>Dombeya wallichii</i> (アオイ科 Malvaceae) で観察された UV 蛍光を発する有色花蜜	65-69
西村幸芳・岩田朋文	富山県中央植物園におけるアカギカメムシの採集記録	71-73

5 著書・論文・学会発表等（著者毎に再掲）

中田政司

- 中田政司・大原隆明・東 義詔・早瀬裕也・川住清貴・石澤岩央．（分担執筆）．2025．富山県の絶滅のおそれのある野生生物—レッドデータブックとやま 2025—．富山県生活環境部自然保護課．
- 中田政司．2026．富山県中央植物園における樹木管理．樹木医学会（編）樹木医学講座 3．樹木の保全と管理．233—241．海青社．大津．
- 東 義詔・川住清貴・中田政司・川窪伸光．日本海富山湾沿岸の海草 3 種の有性繁殖フェノロジー．日本植物分類学会第 24 回大会．高知市．

吉田めぐみ

- 太田道人・山下寿之・大宮徹・米澤義則・吉田めぐみ・城賀津樹．2025．立山ルートにおける外来植物アライドツメクサの拡散経路の推定．立山ルート緑化研究委員会年報令和 6 年度：1—7
- 太田道人・吉田めぐみ・山下寿之．2026．第 7 章外来植物調査．石田仁編．環境変動と立山の自然（V）—立山植生モニタリング第 V 期調査成果報告書．

大原隆明

- 中田政司・大原隆明・東 義詔・早瀬裕也・川住清貴・石澤岩央．（分担執筆）．2025．富山県の絶滅のおそれのある野生生物—レッドデータブックとやま 2025—．富山県生活環境部自然保護課．
- 大原隆明．サクラハンドブック 第二版．2026．文一総合出版．pp.88．
- 大原隆明．2026．富山県で見出されたタカサゴ系の新栽培品種‘越の九重桜’（コシノココノエザクラ）．櫻の科学 26: 3—9．
- 大原隆明・神戸敏成．イギリスのサクラ栽培品種‘オータム・グローリー’の特性と分類学的再検討．令和 7 年度園芸学会秋季大会．2025 年 9 月 21 日．高知大学．
- 大原隆明．富山県で見出された菊咲き性サクラの 2 新栽培品種．日本櫻学会第 17 回研究発表会．2025 年 11 月 15 日．玉川大学
- 矢倉寛之・倉田浩道・大原隆明．和歌山県那智勝浦町で見出された花色の変化が顕著なサクラの新栽培品種．日本櫻学会第 17 回研究発表会．2025 年 11 月 15 日．玉川大学．
- 松浦雄三・中央植物園友の会植物誌部会・大原隆明．鍛冶川流域におけるフロラ調査．令和 7 年度富山県生物学会研究発表会．2025 年 11 月 30 日．富山市科学博物館．

志内利明

- 志内利明．富山県中央植物園での絶滅危惧植物の生息域外保全の事例紹介 シンポジウム「富山で万博会議『いのちめぐる冒険』を考える！」．2025 年 7 月 13 日．高志の国文学館．
- 志内利明．種の保存法指定種シマカコソウ（シソ科）を種子で保全する．第 6 回中部植物多様性保全拠点園連絡会議．2025 年 10 月 6, 7 日．名古屋山植物園．

東 義詔

- 中田政司・大原隆明・東 義詔・早瀬裕也・川住清貴・石澤岩央．（分担執筆）．2025．富山県の絶滅のおそれのある野生生物—レッドデータブックとやま 2025—．富山県生活環境部自然保護課．

早瀬裕也

- 中田政司・大原隆明・東 義詔・早瀬裕也・川住清貴・石澤岩央．（分担執筆）．2025．富山県の絶滅のおそれのある野生生物—レッドデータブックとやま 2025—．富山県生活環境部自然保護課．
- 岩田朋文・桐山 哲・早瀬裕也．2025．富山県におけるツヤハダゴマダラカミキリの 2024 年の追加記録．富山市科学博物館研究報告 49: 59—62．（査読無）．
- 桐山 哲・岩田朋文・早瀬裕也．2026．富山県におけるツヤハダゴマダラカミキリ *Anoplophora glabripennis* の発見 ～被害・分布、そして課題～．第 70 回日本応用動物昆虫学会大会．小集会：外来カミキリ最前線第 2 弾—とくにサビイロクワカミキリ・そしてツヤハダゴマダラカミキリ—．2026 年 3 月 28 日～ 30 日．熊本城ホール．

和久井彬実

- 和久井彬実・工藤 岳．ハクサンボウフウの発芽特性の生育地タイプ・山域間比較．第 73 回日本生態学会大会．2026 年 3 月 15 日．国立京都国際会館．
- 和久井彬実．高山植物と倍数性—倍数化は高山環境で有利なのか？．生物の科学遺伝 79(4)：332—337．

西村幸芳

- 安松谷恵子・田中貴幸・溝手 舜・瓦谷光男・西岡輝美・西村幸芳・藤江隼平・岡田清嗣．大阪府におけるナスすすかび病菌の薬剤感受性調査．関西病虫害研究会報．

6 富山県版レッドリスト改訂への協力

富山県版レッドリスト改訂への協力：富山県生活環境部自然保護課事業の富山県版レッドリスト改訂にあたり、植物部門のワーキンググループ「富山県希少植物研究会：代表太田道人（富山市科学博物館）」の一員として、種の選定、評価、原稿執筆、写真提供

7 外部資金による調査

- ・科学研究費補助金 基盤研究(B) ((独) 日本学術振興会)
「地域集団の遺伝的多様性と気候変動へのレジリエンス：高山植物を用いた地域間比較（令和4年度～令和7年度）」
- ・生物多様性保全推進交付金事業（環境省）
「亜温帯・亜熱帯産国内希少野生動植物種の生息域外保全」（令和6年度～令和8年度）」
- ・沖縄県版レッドデータブック改定業務（維管束植物分科会委員）（沖縄県）（令和5年度～令和9年度）」

IV 教育普及事業

1 令和7年度催事記録

(1) 特別開園

催事名	開催日	内容	参加者数
お花見フェア 2025 第14回さくらまつり	4/4 (金) ~7 (月)	今年より3/21~4/13を「お花見フェア」期間として「さくらスタンプラリー」、「さくらで5・7・5」、「さくら写真のインスタ投稿」を実施。さくらまつりは入園料を300円に値上げ、午後9時半まで開園し、午後6時頃からライトアップを行った。	13,574
植物園の日記念品贈呈	5/4 (日・祝)	(公社)日本植物園協会が定めた「植物園の日」を記念し、先着50名の高校生以下入園者にオリジナルの記念品を贈呈	—
「県民ふるさとの日記念」無料開園	5/9 (金)	5月9日の「県民ふるさとの日」を記念し無料開園	1,001
国際博物館の日記念品贈呈	5/18 (日)	登録博物館に指定されたことを記念して、国際博物館の日記念に先着50名の高校生以下の入園者に記念品を贈呈	—
夕涼み植物園	8/22 (金)	植物園の夏まつりをテーマに、木の実などを使った子ども縁日、行灯づくり等のワークショップ、謎解きお化け屋敷、サマーマルシェ、温室の植物ガイドを開催した。チラシやInstagramでの事前広報が効果あったようで、想定を超える入園者があった。	① 783
	8/23 (土)		② 1,464
	8/24 (日)		③ 756
	計		3,003
ウィンターフェス in 植物園	12/5 (金) ~12/7 (日)	「冬を植物園で楽しもう！」をテーマとして、ワークショップ、花鉢、野菜、雑貨、体験などのマルシェ、コンサートを開催した。	2,490
お花見フェア 2026	3/20 (金) ~4/15 (水)	3月下旬から4月中旬を「お花見フェア」とし、さくらスタンプラリー、さくらで5・7・5、さくら写真のインスタ投稿を実施し、29日、30日にはさくらマルシェを実施した。	8,397
計			23,071

(2) コンサート

催事名	開催日	演奏	参加者数
お花見フェアコンサート	4/12	アイネ・ハーツ (電子オルガン)	34
	4/12	村上めぐみ (電子オルガン)	32
	4/13	TOYAMA ヴォーカルソレイユ	54
緑のコンサート	5/13	第3土曜日に緑のコンサートを開催し、エレクトーン Ciao、村上めぐみさんを交替で行った。	25
	9/20		19
	10/25		47
	11/15		42
計			253

(3) 企画展

催事名	会期	内容	観覧者数
企画展 「中央植物園に咲くサクラ①」	3/21 (金) ~4/13 (水)	園内の早咲きのサクラ46種類を紹介するサクラガイドの発行に合わせて、屋外のサクラの前に解説板を設置、サンライトホールに概要を紹介するパネル展示を行った。	23,352 (4/1~)
第43回ツツジ・シャクナゲ展	4/18 (金) ~4/20 (日)	日本ツツジ・シャクナゲ協会富山県支部と共催で、色彩豊かなツツジ・シャクナゲの仲間を展示した。	1,792
春のサボテン・多肉植物展	4/25 (金) ~4/27 (日)	富山サボテン会と共催で、サボテンと多肉植物363鉢を展示した。「麗しきロゼット」としてロゼット葉を作る多肉植物を特集展示した。	2,192

第46回春のラン展	5/3(土・祝)～5/5(月・祝)	富山県蘭協会との共催でエビネや洋ランなど26名の会員の196鉢を展示。特別展示は展示植物の解説エビネを開催。	3,105
第30回私の植物画展	5/9(金)～5/28(水)	県内外から公募した植物画(ボタニカルアート)108点を展示	7,030
第40回イワチドリ・山野草展	5/16(金)～5/18(日)	富山県ウチョウラン保存会と共催で、様々な色彩のイワチドリ104点、ショウジョウバカマやムサシアブミなど山野草68点の計172点を展示	1,377
さつき・盆栽展	5/30(金)～6/1(日)	富山臯月会および日本盆栽協会富山支部との共催により、盆栽の展示を行った。	1,293
第43回ウチョウラン展	6/20(金)～6/22(日)	富山県ウチョウラン保存会と共催で、会員8名のウチョウラン179点を展示した。	728
環境省アクティブ・レンジャー写真展～活かして護る国立公園～	8/1(金)～8/20(水)	環境省信越自然環境事務所のアクティブ・レンジャーの方が撮影した、3つの国立公園(上信越高原、妙高戸隠連山、中部山岳)の写真40点を展示した。	4,656
特別展「花を知る、花を楽しむ」	8/29(金)～10/8(水)	今年度の特別展として花の色や形、進化のふしぎや人とのかかわりなどに関する展示を行った。	7,275
第37回ボタニカルアート展	10/10(金)～10/15(水)	友の会植物画部会会員38名の作品68点、豊田先生の賛助作品2点を展示した。うち47点は特別展示テーマ「富山の自生植物」の作品であった。	1,964
第58回富山県おもと展	10/17(金)～10/19(日)	日本おもと協会富山県支部との共催で、「大葉と薄葉」のテーマでオモト170点を展示した。	1,024
秋季さつき・盆栽展	10/24(金)～10/26(日)	富山臯月会および日本盆栽協会富山支部との共催で、盆栽24席を展示した。	1,316
第8回サボテン・多肉植物展	11/1(土・祝)～11/3(月・振)	富山サボテン会との共催でサボテンや多肉植物を展示し、また特別展示「テクスチャ ○○のような質感」を行った。	1,072
第19回秋のラン展	11/22(土)～11/24(月・祝)	富山蘭協会と共催で、晩秋に咲くカンランを中心にシュンランや洋ランなど182点を展示した。	2,156
花と緑のコンクール入賞作品展	12/9(火)～12/24(水)	今年度花と緑のコンクールで入賞したポスター原画、標語、花壇コンクールの作品を展示した。	2,641
第13回新春カトレヤ展	1/9(金)～1/12(月・祝)	COTとの共催で特別展示「Fragrance」として香りを持つカトレヤ等100点を展示した。	814
第28回私の植物写真展	1/16(金)～2/18(水)	植物園内で撮影した写真を公募し、48点を展示した。	6,283
令和7年度研究発表展	1/23(金)～2/18(水)	職員が今年度行った研究内容をパネル展示した。	5,076
第13回クリスマスローズ展	2/21(土)～2/23(月・祝)	富山クリスマスローズの会、富山県クリスマスローズ生産者組合と共催でクリスマスローズの園芸品種を展示し、特別展示「西洋のクリスマス文化とクリスマスローズ」でパネル展示した。	4,530
第54回蘭まつり大会	3/6(金)～3/8(日)	富山県蘭協会との共催で洋ラン、東洋ラン270点を展示し、「中央植物園のラン栽培と展示」の特別展示を行った。	2,845
第22回雪割草富山県大会	3/13(金)～3/15(日)	富山県雪割草の会会員14名から出品された127点を展示し、「雪割草の標準花・乙女咲き、珍品」の特別展示、苗の販売を行った。	2,107
企画展 「中央植物園に咲くサクラ②」	3/20(金)～3/31(水)	遅咲きのサクラ47種類を紹介するサクラガイドの発行に合わせて、屋外のサクラの前に解説板を設置、サンライトホールに概要を紹介するパネル展示を行った。	8,397
		計	69,673

(4) 講座、講演会

催事名	開催日	内容	参加者数
栽培講習会 「シャクナゲの栽培と管理」	4/19・20(土・日)	ツツジ・シャクナゲ協会会員を講師に、植え替えや接木のやり方について講習した。	39

栽培講習会 ①「エビネの育て方と質問会」 ②「カトレヤの育て方と質問会」	5/4 (日)	富山県蘭協会会員によるエビネとカトレヤの栽培についての講習と質問会を行った。	① ②	18 18
「富山の生物多様性」公開講演会 「はじめての観察フィールドー さあ、富山で始めよう！」	5/17 (土)	富山県生物学会と共催で、初心者を対象に哺乳類から昆虫、植物まで研究者7名が自分のフィールドを紹介する講演を行った。		83
植物画講習会	5/24 (土) ~25 (日)	植物画部会会員4名を講師に初心者対象に2日間、植物画の描き方を講習した。		20
植物写真教室「やさしい花の撮り方」	5/25 (日)	富山写真家協会と共催で写真家協会員8名による植物写真の撮影方法を講習した。		31
オックスフォードガーデンパーティ	6/15 (日)	オックスフォード庭園の見頃に合わせ、花の庭の会の協力でガーデンの解説や「梅花藻」による庭園コンサート、ココナッツアイランドのイングリッシュガーデンメニューなどを実施した。雨天のため、サンライトホールで行った。		477
夏休み子ども企画 森のクラフト	7/18 (金) ~8/20 (水)	例年通り夏休み中の子供を対象としたドングリなどの木の実や木の枝、ドライフラワーなどを使った工作の体験コーナーを設置した。		1,760
夏休み子ども企画 オオオニバスに乗ってみよう	①8/1 (金) ②8/2 (土) ③8/3 (日)	パラグアイオニバスの巨大な葉に乗る体験を子供対象に行い、生葉は3ヶ所、模型を2台で実施した。	① ② ③ 計	385 421 771 1,577
特別展関連イベント 虫の目で花を見てみよう	8/9 (土)	特別展のイベントとして、スマホにつける紫外線レンズを用い、虫の目から見た花を観察した。		9
特別展関連イベント 花の色水で実験しよう	8/17 (日)	特別展のイベントとして、花から色素を抽出し、PHで色が変わる実験を行った。		9
特別展展示解説	8/29 (金)	特別展開催初日に、担当職員が展示内容を解説した。		20
特別展関連ワークショップ 花で染め物をしよう	8/31 (日)	ベニバナの花びらを使って綿ハンカチを染める教室を開催した。		24
第33回 TOYAMA 植物フォーラム 「花を知る、花を楽しむ」	9/7 (日)	特別展関連行事として花と訪花昆虫の共進化、ショクダイオオコンニャク等4名の方に講演いただいた。		31
特別展関連ワークショップ フラワーアレンジメントづくり	9/15 (月・祝)	職員を講師にバラやリンドウ、ケイトウなどを花材にテーブルに飾ることができるアレンジメントを作成した。		33
特別展関連ワークショップ 花でハーブティーをつくろう	10/4 (土)	ハーブガーデン平田の金丸さんを講師に、マロウやカモミールなどを材料にハーブティーづくりを行った。		17
栽培講習会 「おもとの栽培と管理」	10/18 (土) ~19 (日)	おもと展会場でおもと協会会員による栽培講習会を行った。		32
栽培講習会 「多肉植物の栽培と管理」	11/2 (日) ①、②	富山サボテン会会員を講師に①はサボテン、②はハオルチアの栽培と管理について講習を行った。		32
栽培講習会 「ランの栽培と管理」	11/23 (日) ①、②	蘭協会会員を講師に①はカンラン、②は洋ランの栽培と管理について講習を行った。		22
ウィンターフェスワークショップ リースづくり	12/5 (金) 4回	ウィンターフェス期間中に5日(金)はリースづくり		32
ウィンターフェスワークショップ ①スワッグ ②ポマンダー ③起き上がりこぼし ④ナチュラルツリー ⑤クロスウィービング	12/6 (土) ~7 (日) 各6回	6~7日はスワッグなど5種類のワークショップを開催した。	① ② ③ ④ ⑤	62 79 61 77 62
植物園でバードウォッチング	12/8 (日)	日本野鳥の会富山と共催で、野鳥の観察会を行い、カモ類10種、カワウなど30種が確認された。		68
散らない桜カード配布	1/11 (土)	コシノフユザクラの押し花で作ったカードを受験関係者に配布した。		200
新春カトレヤ展 展示解説・栽培講習会	1/11 (日) ~12 (月)	COT 会員によるカトレヤ展の展示解説と栽培管理について解説を行った。		22

令和7年度研究発表会	1/25 (日)	園長が植物園の研究活動の経緯を紹介した後、職員9名が各自の研究成果をパワーポイントで発表した。	27
栽培講習会 「クリスマスローズの栽培と管理」	2/21 (土) ~22 (日)	21日は池口哲郎氏、22日は手塚明彦氏が北陸でのクリスマスローズの栽培について講習した。	122
栽培講習会 「ランの栽培と管理」	3/7 (土) ~8 (日)	東洋ラン、洋ランの栽培管理について富山県蘭協会の方による講習会を行った。	69
栽培講習会 「雪割草の栽培と管理」	3/14 (土) ~15 (日)	雪割草の栽培や品種の交配について富山県雪割草の会の館哲也氏による講習を行った。	37
		計	5,170

(5) 月例行事

催事名	開催日	内容	参加者数
植物ガイド—ボランティアと歩く植物園—	4/13、20	毎週日曜日の13:30から14:00にボランティア、職員が見頃の植物を案内。	18
	5/4、11、25		30
	6/1、8、22、29		48
	7/6、13、27		19
	8/10、24、31		17
	9/7、14、28		12
	10/5、12、26		11
	11/2、9、23、30		30
	12/14		5
	1/11		6
	2/1、8、22		28
	3/1、8、22、30		51
		計	275
植物ガイド—園長と歩く植物園—	4/27	毎月第3日曜日(4月は第4日曜日)の13:30から14:30に中田園長が見頃の植物を案内。	22
	5/18		15
	6/15		8
	7/20		9
	8/17		5
	9/14		11
	10/19		6
	11/16		32
	12/21		6
	1/18		15
	2/15		33
	3/15		20
		計	182

(6) 植物園くらぶ

催事名	開催日	内容	参加者数
食虫植物を育てよう	7/27 (日) ~28 (月) 午前、午後	食虫植物の解説とハエトリグサの栽培方法について紹介した。	146
オリジナルトートバックづくり	7/27 (日) ~28 (月) 午前、午後	トートバックにシルクスクリーンで絵をプリント	81
カリンバを作ろう	8/3 (日) ~4 (月)	武部洋明氏を講師に、木材とヘアピンなどでカリンバを作った	86
顕微鏡で植物を観察しよう	8/10 (日) ~11 (月・祝)	園内の植物を使って①花粉の観察、②気孔の観察、③クロモの葉を使った葉緑体の観察を行った。	32
ハロウィンランタンづくり	10/25 (土) ~26 (日)	センナリヒョウタンでチョウチンを作った。	51
		計	396

(7) ボタニックガーデンクラブ

催事名	開催日	内容	参加者数
草木染「自然な彩を楽しむ」	9/13(土)、9/14(日) 午後	申し込みが少なかったため中止	—
多肉植物で楽しい寄せ植えづくり	10/18(土) 午前、午後 10/19(日) 午前	職員を講師に多肉植物のエケベリア、セダム、ハオルチアを使った寄せ植えを講習した。	22
ストロースター「美しい麦わらの星」づくり	12/13(土)、12/14(日) 午前、午後	ドイツトウヒ、オオイトスギで作ったスワッグにストロースター(ドイツ南部の伝統的なクリスマスの麦藁飾り)を飾り付けた。	33
		計	55

2 出版・広報・普及活動

(1) 印刷・出版

印刷物	体裁	部数	発行日	内容
植物園だより 2025年夏号(No.116)	A4判カラー 4ページ	1,200	6/25	表紙:ギンリョウソウ/これなーんだ?「ケサランパサラン!!」/イベント報告「第46回春のラン展」「植物画講習会」/植物園裏話「ハクビシンの地下通路」/園内ニュース「楽しみながら植物園を歩こう」/注目イベント「特別展花を知る、花を楽しむ」夜間開園「夕涼み植物園」/園内さんぽ「可愛い?キモイ?」/イベントスケジュール/インフォメーション
植物園だより 2025年秋号(No.117)	A4判カラー 4ページ	1,200	9/25	表紙:ホトトギスの栽培品種/悪魔の爪?これなーんだ?/イベント報告「夕涼み植物園」特別展「花を知る、花を楽しむ」/植物園裏話「Making of なぞときおばけやしき」/園内ニュース「煙突に落ちたトンビ」/注目イベント「第8回サボテン・多肉植物展」「植物園でバードウォッチング」/園内さんぽ「お化け屋敷の変わったお客さん」/イベントスケジュール/インフォメーション
植物園だより 2025年冬号(No.118)	A4判カラー 4ページ	1,200	12/25	表紙:サクラ‘多賀紅’/世界一高価なスパイス!!なんの花?/イベント報告「第19回秋のラン展」「ウィンターフェス in 植物園」/植物園裏話「熱帯雨林温室の池の水、全部抜く」/園内ニュース「デッキの改修工事が始まりました」/注目イベント「第13回クリスマスローズ展」「第22回雪割草富山県大会」/園内さんぽ「空飛ぶイモムシ」/イベントスケジュール/インフォメーション
植物園だより 2026年春号(No.119)	A4判カラー 4ページ	1,200	3/25	表紙:スイートピー‘エバーグリーン’/この現象、何という?/イベント報告「魅惑のマンドラゴラ展示」「第13回クリスマスローズ展」/植物園裏話「アーティスティックお正月飾り」/園内ニュース「インフォメーションをリニューアルしました」/注目イベント「お花見フェア」第31回「私の植物画展」/園内さんぽ「オモチャみたいなカメムシ」/イベントスケジュール/インフォメーション
事業概要第27号	PDFをHP公開		5/16	令和6年度版
研究報告第31号	B5部分カラー73頁	350	3/26	別掲(調査研究業務)
イベントチラシ	A4判カラー	10,000		令和8年度分を3月に作成。
夏休みイベントチラシ	A4判カラー	33,000		33,000部作成し、県内小学校、公共施設に配布。
見頃の植物のお知らせ	A4判赤黒2色	必要数	毎週	リソグラフ印刷による「見頃の植物のお知らせ」のベースとなる表裏印刷物。原紙を10月に28,000部印刷
サクラガイド	3つ折りA4判カラー	2000		植物園内のサクラのうち遅咲き47種類のガイドを作成し、ドリアスショップで販売

(2) 広報

①マスコミへの情報提供 52件

②新聞掲載(開花情報等) 169件

③新聞への寄稿

- ・読売新聞富山版に「植物はおもしろい」を月1回連載
- ・北國新聞ふるさと小学生新聞「生きもの大好き」協力

④情報誌への寄稿

- ・VITA（富山県いきいき長寿財団情報誌）「富山花とみどり探訪」
1月号「富山県中央植物園のツバキコレクション」
- ・富山経協表紙写真+写真解説（隔月刊）
4月イカルギシロヤエ、6月サラセニア、8月ヘビウリ、10月ローゼルソウ、12月シシユズ、2月スノードロップ

⑤広告掲載

- ・富山新聞社 2025 ワクワク富山新聞（4/5 掲載）富山県、石川県、首都圏で配布
- ・月間 Takt5 月号春のおでかけ特集 2025（4/10 発行）掲載内容を WEB 媒体にも転載（株シー・エー・ピー）
- ・北日本新聞 夏のレジャーガイド（7/11 掲載）北日本新聞社
- ・読売新聞（富山、石川版）夏休みお天気調べ 2025（7/12 掲載）（株読売エージェンシー中日本）
- ・北陸ドライブ 2025 販売本&フリーペーパー（7/25 発行）（株デイリー・インフォメーション中部）
- ・るるぶフリー富山秋・冬号（9/19 発行）富山地鉄サービス（株）
- ・北日本新聞 2026 年お正月企画（1/4 掲載）北日本新聞開発センター
- ・富山新聞 富山ルネッサンス・文化施設特集（1/1 掲載）富山新聞社
- ・るるぶフリー富山春・夏号（3/31 発行）富山地鉄サービス（株）

⑥植物園 PR

KNB ラジオ	<ul style="list-style-type: none"> ・毎月第 1、第 3 火曜日の「とれたてワイド朝生」内、「耳寄り HANA ガイド！～富山県中央植物園からのお知らせ～」を 26 回放送 ・20 秒スポット CM 30 本 ・生中継 特別展、ウィンターフェス 2 本
FM とやま	<ul style="list-style-type: none"> ・毎月第 2 水曜日午後放送の番組「ヨリミチトソラ」内、「植物園探検」コーナー12 回実施 職員がスタジオで生出演し、見頃の植物や開催イベントを紹介
富山シティエフエム	<ul style="list-style-type: none"> ・4～6 月、7～9 月、10～12 月、1～3 月のタイムテーブル広告掲載 ・毎月 1 回園内から生中継 ・20 秒スポット CM 合計 60 本実施。

⑦ホームページ

イベント内容や見頃情報などをホームページ、インスタグラムで随時更新
 ユーザー数 101,682 件（年間合計）
 公式インスタグラムフォロワー数 5,373 人（2026.3.31）

⑧近隣ショッピングセンターにおける情報提供

ファボーレ内植物園掲示板 毎週更新
 企画展ポスター、見頃の植物の掲示、パンフレット、チラシ、植物園だより等の配布

⑨写真の提供

日付	提供先	内容	提供写真
12/11	ホテルルートイン富山インター	ホテルルートイン HP 周辺情報に使用	植物園 HP 内フォトスポット写真 4 点

⑩テレビ番組等制作監修・画像提供依頼

日付	提供先	番組等	内容
7/20	読売テレビ放送株式会社報道局 「かんさい情報ネット ten.」	読売テレビ「かんさい情報ネット ten.」8 月 6 日放送分 コウライテンナンショウの紹介。	コウライテンナンショウ写真
8/12	NHK 名古屋放送局コンテンツセンター	中部ネイチャーシリーズ「立山」前編 9 月 26 日、後編 10 月 3 日放送分	植物の同定オオシラビソなど 10 種。ナレーションの事実確認等。
9/24	NHK 富山放送局コンテンツセンター	ニュース富山人 10 月 15 日放送立山外来植物除去の裏側	立山自然保護センターマット土より発芽したミニトマト写真
9/24	(株)チューリップテレビ報道制作局	番組「なすなかにしのバズっちゃ」10 月 15 日放送分	カラムシ写真

⑪他機関とのコラボレーション企画

期間	催事名等	内容	依頼者
4/26～5/11	GW 期間ファボーレタイアップによる地域周遊促進企画	ファボーレで入園券持参者に「ファボーレ飲食 100 円クーポン」を配布。園内に告知ポスターを掲示	(株)日本エージェンシー

7/4～7/31	夏休みこども科学研究室での展示 (富山県林業普及センター)	クロマツ、シンジュ、フタバガキ等種子 の展示	富山県農林水産総合技術センタ ー森林研究所
7/26～8/17	夏休み期間ファボーレタイアップ による地域周遊促進企画	ファボーレで入園券持参者に「ファボー レ飲食 100 円クーポン」を配布。園内に 告知ポスターを掲示	(株)日本エージェンシー
10/11	森と木のフェスタ(太閤山ランド)	花と緑の銀行ブースで食虫植物パネル、 実物展示、物販	富山県農林水産部森林政策課

3 リファレンス

令和7年度リファレンス(問い合わせ対応)件数

質問方法による分類	来園	電話	文書	メール	計
	33	72	0	10	115

質問内容による分類	植物同定	園芸相談	その他	計
	41	40	32	115

質問者による分類	一般	マスコミ	植物関係者	計
	87	17	4	115

4 社会教育・学校教育支援及び社会貢献

(1) 各種団体への教育支援

来園日	学校・学年等	内容	来園者数
4/25	黒部市立桜井小学校3・4年生	ウォークラリー	81
5/1	入善町立飯野小学校3・4年生	ウォークラリー	48
5/2	黒部市立萩生小学校3・4年生	木の実で作ろう	46
5/10	富山大学理学部生物学科1年生	植物ガイド2班	20
5/9	魚津市立経田小学校3・4年生	概要説明	37
6/4	魚津市立星の杜小学校3年生	ウォークラリー(世界)	39
6/6	入善町立入善小学校3・4年生	ウォークラリー(世界)	97
6/8	富山市立朝日小学校4年生親子活動	ウォークラリー(世界)	24
6/22	富山市立熊野小学校1年生生育隣育友会	ウォークラリー(世界)	74
8/8	おおさわの学童クラブ	森のクラフト	23
8/27	富山県立大学	講義	26
8/31	日本棋院富山県支部連合会	ウォークラリー	49
9/10	富山市立鶴坂小学校3年生	写真教室	108
10/3	射水市立作道小学校2年生	木の実で作ろう	52
10/17	小矢部園芸高校	植物ガイド・剪定実習	23
10/22	滑川市立寺家小学校3年生	木の実で作ろう	32
10/24	富山市立奥田北小学校1年生	木の実で作ろう	69
11/5	国際大学子ども育成学部	講義・木の実で作ろう	35
11/9	神保少年教室	ドリラス講座「植物のからだ」	13
11/18	富山県立中央農業高校	ウメ剪定実習	19
11/18	富山県立小矢部園芸高校	ウメ剪定実習	11
11/19	富山国際大学子ども育成学部	講義、木の実で作ろう	48
11/21	射水市立太閤山小学校	ウォークラリー	64
11/24	姫本児童クラブ	木の実で作ろう(リース)	40
11/29	富山短期大学幼児教育学科	概要説明	22
12/14	親子わんぱく自然教室	木の実で作ろう(リース)	32
3/10	堀川幼稚園	木の実で作ろう	49
3/22	ガールスカウト富山市協議会	植物ガイド	21
			28 団体 1,202

(2) ドリアス講義、概要説明など団体対応（学校への対応は学校来園に記載）

来園日	団体名	対応内容	来園者数
4/2	野々市市推野公民館	概要説明	25
4/8	石川美術愛好会	概要説明	49
4/14	八塚ふれあいサロン	ドリアス講座「富山の植物」	19
5/11	おはこ山行き会	植物ガイド2班	21
5/21	中島長寿会	概要説明	40
5/21	小松市糸町悠々会	植物ガイド2班	29
5/26	光陽地区民生児童委員協議会	概要説明	13
5/27	太田校下歩こう会	概要説明	39
6/1	鶴坂校下ウォーキング大会	ウォークラリー	110
6/13	下轡田自治会いきいきサロン	ドリアス講座、植物ガイド	37
6/18	農村女性大学（JAみな穂）	ドリアス講座	70
6/26	保育士等キャリアアップ研修	講義、ワークショップ	85
6/29	砺波市豊町町内会	概要説明	25
8/3	薬用資源持続利用促進会(台湾)	概要説明・植物ガイド	19
9/21	就労継続支援 B型はたらくわ	概要説明	26
10/3	あじさいの会	概要説明	13
10/7	ほっとはうす千羽	植物ガイド	15
10/8	浦山中町老人クラブ	概要説明	13
10/8	富山女性スポーツの会	概要説明	34
10/11	和みの会	概要説明	18
10/14	山田社会福祉協議会 2グループ	植物ガイド（温室）	36
10/14	ほっとはうす千羽	植物ガイド	16
10/19	長野県東横町公民分館	概要説明	24
10/21	ほっとはうす千羽	植物ガイド	19
10/22	チューリップ四季彩館	植物ガイド	10
10/29	年金組合西話支部	概要説明	10
10/31	富山県職退職者会	植物ガイド	19
11/4	宝達志水町女性の会	概要説明	27
11/5	美川地区社会福祉協議会	概要説明	40
11/12	放生津校下社会福祉協議会	概要説明	18
11/14	J Aみな穂船見地区年金友の会	概要説明	27
11/16	草月樹々の会	ドリアス講座「有毒植物」	20
11/17	富山市小学校教育課程理科学研究部会	概要説明	51
11/24	黒河地域振興会	概要説明	16
11/28	高教研生物部会教材生物部会	植物ガイド	10
			35団体 1,043

(3) 園内での写真撮影

来園日	利用者	内容	人数	来園日	利用者	内容	人数
4/1	(株)SURELY	ウェディング	8	4/5	フリーランスカメラマン	家族写真	1
4/1	レコーディック	ウェディング	6	4/5	Stujdio Jove	家族写真	5
4/1	Oath & Ours	ウェディング	6	4/5	フリーランスカメラマン	家族写真	1
4/2	Auya recollection	家族写真	3	4/5	リトルジョイ	家族写真	20
4/2	Oath & Ours	ウェディング	6	4/5	Cherbebe	家族写真	10
4/2	ナカダ写真館	成人式	2	4/5	旅する写真店	家族写真	11
4/2	ホテルグランテラス富山	ウェディング	6	4/5	hito.films	家族写真	4
4/2	リトルジョイ	家族写真	4	4/5	Hidamari mari-photo	家族写真	10
4/2	(株)SURELY	ウェディング	6	4/5	フリーランスカメラマン	家族写真	10
4/3	リトルジョイ	家族写真	4	4/5	Oath & Ours	ウェディング	15
4/4	フリーランスカメラマン	家族写真	4	4/5	LINK Photoworks	ウェディング	7
4/4	フリーランスカメラマン	撮影	3	4/5	フリーランスカメラマン	家族写真	4
4/4	(株)SURELY	ウェディング	9	4/6	リトルジョイ	家族写真	12
4/4	Oath & Ours	ウェディング	6	4/6	フリーランスカメラマン	家族写真	4
4/4	リトルジョイ	家族写真	5	4/6	Cherbebe	家族写真	4
4/4	レコーディック	ウェディング	10	4/6	フリーランスカメラマン	家族写真	7
				4/6	北陸音人協会	モデル撮影	5

4/6	(株)SURELY	ウェディング	9	4/19	フリーランスカメラマン	家族写真	5
4/6	フリーランスカメラマン	ウェディング	4	4/20	Studio toco	家族写真	9
4/6	STUDIO HISTOIRE	家族写真	1	4/21	ヴェニフィール	ウェディング	3
4/7	フリーランスカメラマン	家族写真	5	4/26	旅する寫眞店	家族写真	9
4/7	フリーランスカメラマン	家族写真	1	4/26	Sa-ya photo	家族写真	4
4/7	アールベルアンジェ富山	ウェディング	5	4/26	Oath & Ours	ウェディング	5
4/7	フリーランスカメラマン	家族写真	1	4/27	Jewel	成人式	8
4/7	キャナルザララシヤンス	家族写真	6	5/1	LLCtoy ドレスコアラ	ウェディング	6
4/7	Studio Jove	ウェディング	4	5/3	Media Art Zusi	成人式	5
4/7	ヴェニフィール	ウェディング	5	5/4	北陸音人協会	その他	3
4/7	STUDIO HISTOIRE	家族写真	1	5/10	LLCtoy ドレスコアラ	ウェディング	7
4/7	Sa-ya photo	家族写真	1	5/11	フリーランスカメラマン	家族写真	8
4/7	(株)SURELY	ウェディング	7	5/11	フリーランスカメラマン	家族写真	4
4/8	フリーランスカメラマン	家族写真	5	5/13	フリーランスカメラマン	家族写真	3
4/8	フリーランスカメラマン	入学	4	5/13	旅する寫眞店	家族写真	4
4/8	フリーランスカメラマン	家族写真	4	5/14	(株)SURELY	ウェディング	8
4/8	フリーランスカメラマン	家族写真	5	5/18	北陸音人協会	その他	5
4/8	Oath & Ours	ウェディング	4	5/19	Sa-ya photo	家族写真	3
4/8	スタジオbe	ママサークル	5	5/20	フリーランスカメラマン	家族写真	3
4/8	Lovegraph	家族写真	4	5/27	(株)SURELY	ウェディング	9
4/8	ヴェニフィール	ウェディング	3	5/30	レコーディック	ウェディング	5
4/8	アールベルアンジェ富山	ウェディング	4	6/1	北陸音人協会	その他	3
4/8	アールベルアンジェ富山	ウェディング	4	6/6	Oath & Ours	ウェディング	7
4/9	Studio toco	家族写真	12	6/7	WARAKU	ウェディング	3
4/9	フリーランスカメラマン	家族写真	3	6/8	(株)SURELY	ウェディング	5
4/9	(株)SURELY	ウェディング	7	6/14	フリーランスカメラマン	ウェディング	4
4/9	ことぶき	ウェディング	7	6/15	北陸音人協会	その他	4
4/9	LLCtoy ドレスコアラ	ウェディング	5	6/15	Oath & Ours	ウェディング	5
4/9	スタジオbe	入学	2	6/18	(株)SURELY	ウェディング	4
4/9	フリーランスカメラマン	桜	3	6/25	フリーランスカメラマン	家族写真	4
4/9	フリーランスカメラマン	家族写真	1	6/29	ミズイエフォトワークス	七五三前撮り	8
4/9	ミズイエフォトワークス	入学	3	7/5	フリーランスカメラマン	家族写真	3
4/10	atelierULU	家族写真	2	7/9	フリーランスカメラマン	動画撮影	5
4/10	LLCtoy ドレスコアラ	ウェディング	5	7/29	フリーランスカメラマン	ウェディング	3
4/10	(株)SURELY	ウェディング	6	8/12	アールベルアンジェ富山	ウェディング	5
4/11	アールベルアンジェ富山	ウェディング	7	8/29	(株)SURELY	ウェディング	6
4/11	Studio toco	家族写真	13	9/9	ヴェニフィール	ウェディング	5
4/11	ホテルグランテラス富山	ウェディング	5	9/9	BBT	テレビ撮影	6
4/11	Oath & Ours	ウェディング	6	9/10	個人	マタニティ	3
4/11	ことぶき	ウェディング	6	9/12	(株)SURELY	ウェディング	6
4/11	(株)SURELY	ウェディング	5	9/14	北陸音人協会	撮影会	4
4/12	Cherbebe	家族写真	8	9/17	ヴィクトリアフォレスト	ウェディング	6
4/12	フリーランスカメラマン	家族写真	8	9/19	キャナルザララシヤンス	ウェディング	5
4/12	Sa-ya photo	家族写真	3	9/29	ヴェニフィール	ウェディング	7
4/12	フリーランスカメラマン	家族写真	1	10/7	(株)SURELY	ウェディング	5
4/12	フリーランスカメラマン	家族写真	1	10/10	住久	ウェディング	8
4/12	フリーランスカメラマン	家族写真	8	10/10	(株)SURELY	ウェディング	6
4/12	フリーランスカメラマン	家族写真	3	10/11	(株)SURELY	ウェディング	10
4/12	nico カメラ	家族写真	5	10/11	スタジオbe	家族写真	5
4/12	フリーランスカメラマン	家族写真	4	10/12	北陸音人協会	撮影会	4
4/12	フリーランスカメラマン	制服	3	10/13	(株)SURELY	ウェディング	7
4/12	Studio toco	家族写真	5	10/14	(株)SURELY	ウェディング	6
4/12	フリーランスカメラマン	家族写真	5	10/15	(株)SURELY	ウェディング	5
4/13	Studio toco	家族写真	3	10/17	(株)SURELY	ウェディング	6
4/14	(株)SURELY	ウェディング	9	10/19	フリーランスカメラマン	家族写真	1
4/14	リトルジョイ	家族写真	4	10/19	フリーランスカメラマン	ウェディング	5
4/16	フリーランスカメラマン	宣材	2	10/20	(株)ことぶき	ウェディング	8
4/18	ことぶき	ウェディング	5	10/21	Omekashi	七五三前撮り	4

10/22	(株)SURELY	ウェディング	7	11/22	フリーランスカメラマン	家族写真	1
10/31	(株)SURELY	ウェディング	7	11/24	(株)SURELY	ウェディング	6
11/2	北陸音人協会	撮影会	3	11/26	(株)SURELY	ウェディング	6
11/2	(株)ニューセレクト	撮影会	7	11/29	(株)SURELY	ウェディング	6
11/3	LINK Photoworks	成人式前撮り	7	11/30	torucha	ウェディング	4
11/5	(株)SURELY	ウェディング	6	11/30	(株)SURELY	ウェディング	6
11/7	(株)SURELY	ウェディング	6	12/2	Studio Jow	家族写真	4
11/7	和楽	ウェディング	8	12/2	(株)SURELY	ウェディング	6
11/11	Studio toco	家族写真	3	12/3	(株)SURELY	ウェディング	6
11/11	(株)SURELY	ウェディング	7	12/3	ニューセレクト	撮影会	4
11/12	旅する写真店	家族写真	3	12/17	ドレスショップコアラ	ウェディング	6
11/14	ヴェニフィール	ウェディング	10	12/21	北陸音人協会	撮影会	2
11/15	旅する写真店	家族写真	4	1/11	ニューセレクト	撮影会	7
11/18	(株)SURELY	ウェディング	8	3/24	Jewel	ウェディング	7
11/19	フリーランスカメラマン	家族写真	1			189件	960
11/21	Jewel	ウェディング	10				

(4) 団体来園

団体内訳	件数	人数
学校など(教育活動)	41	2,262
適応指導教室	43	191
幼稚園、保育園	104	5,878
福祉施設・病院	37	674
写真	189	960
一般団体	35	1,043
視察扱い団体	221	1,953
合計	670	12,961

(5) 他機関への講師派遣

日付	氏名	内容	依頼者
5/10	大原隆明	まち歩きツアー「春の植物をめぐるまち歩き」	株式会社 富山市民プラザ
6/3	高橋一臣	「図書館周辺の自然をたのしむ 植物観察会」講師	富山県立図書館長
6/11	中田政司	GK ステップアップ研修「有毒植物と植えてはいけない花」	(公財) 花と緑の銀行
6/26	中田政司、 兼本 正、 西村幸芳	令和7年度保育士等キャリアアップ研修保育実践研修「五感で植物を楽しむ」	富山市認定こども園協議会
6/28～29	吉田めぐみ	ナチュラリスト協会設立 50 周年記念立山外来植物除去大作戦 in 弥陀ヶ原	富山県ナチュラリスト協会
6/19	中田政司	富山市民大学「富山の環境—レッドリストとブルーリスト」	富山市教育委員会
7/12	吉田めぐみ	立山外来植物除去指導者研修会(立山弥陀ヶ原～室堂平) 講師	富山県ナチュラリスト協会
7/19	吉田めぐみ	立山自然保護センター自主事業「立山の高山植物を探る」講師	富山県立山自然保護センター 所長
8/20～21	吉田めぐみ	立山アルペンルート沿線の外来植物調査	立山植生研究会
9/13	吉田めぐみ	立山外来植物除去指導者研修会(立山弥陀ヶ原～室堂平) 講師	富山県ナチュラリスト協会
10/1	中田政司	注意すべき身近な植物—子供たちの中毒、かぶれを防ぐために	高岡市保育士会
10/22	中田政司	博物館展示論「展示の制作(2) 企画から完成まで—関係者との協力」	富山大学人文学部
11/26	兼本 正	花き等の資源植物と文化～亜熱帯地域の栽培品目の提案～	富山県園芸振興推進協議会
11/8	中田政司	園芸大学・花と緑の学び舎 キクの故郷を尋ねて(キク分類・生態)	(一社) フラワーサイエティ

11/9	中田政司	歴史・文化・環境セミナー ～キクタニギクを知る～	(公財)京都市都市緑化協会
12/24	中田政司	博物館資料保存論「生態園系博物館での種の保存と周辺自然環境の保護」	富山大学人文学部
2/16	大原隆明	講演会「富山のサクラの見分け方、楽しみ方」	富山県商工会議所
3/19	吉田めぐみ	立山外来植物除去活動打合せ	富山県自然保護課

(7) 富山県立大学植物資源利用学講義

日付	題目	内容	担当
6/25	植物(遺伝)資源とは	植物(遺伝)資源とは何か、その役割と重要性について実例を挙げて導入講義	高橋一臣
7/2	遺伝資源植物利用学 地域各論 ①中国雲南省	中国雲南省の植物と少数民族の植物利用 ～トウツバキについて～	志内利明
7/9	遺伝資源植物利用学 地域各論 ②南アメリカ	ペルーアンデスの植物とその利用	中田政司
7/16	遺伝資源植物利用学 地域各論 ③日本の温帯地域の植物	植物資源としてみた日本の植物とその利用 ～日本人とサクラ～	大原隆明
7/23	遺伝資源植物利用学 地域各論 ④日本の亜熱帯地域の植物	琉球列島に見られる資源植物の利用	兼本 正
7/30	資源植物の系統保存	生きた植物を栽培・保存する植物園の歴史および種子や球根、培養組織の収集・保存、ジーンバンク、データベースなど現代的役割	志内利明
8/27	資源植物の探索と導入およびその利用	遺伝資源植物を自生地で探索し、導入するための方法と必要な手続き、防疫、ABS問題などについて	神戸敏成
8/27	植物多様性の保全と植物園の役割 植物園講義	中央植物園における植物資源利用と植物多様性保全に関する調査・研究について—植物園の現代的な役割	兼本 正
9/3	歴史の中の遺伝資源植物 ②作物・野菜・果樹 植物園講義	人との関わりが最も深く、食卓ににぎわいを与える野菜、熱帯・温帯の果樹穀類、豆類、イモ類の起源と利用	高橋一臣
9/3	歴史の中の遺伝資源植物 ③スパイス・ゴム・茶 植物園講義	大航海時代と植民地政策に関わった遺伝資源植物の起源と利用と植物園の役割	中田政司
9/3	歴史の中の遺伝資源植物 ④キク 植物園講義	観賞用、食用、薬用などキクの仲間の植物資源としての利用	中田政司

(8) 委員等の受託

氏名	内容	依頼者
中田政司	<ul style="list-style-type: none"> 富山県生物学会副会長 (18年度～) 北陸地方ダム等管理フォローアップ委員会委員 (22年度～) 富山県環境審議会専門部会専門員 (26年度～) 射水市 海・川の森づくり委員会 (26年度～) (公社)日本植物園協会理事 (26年度～) 同、植物多様性保全委員会外来種対策分科会委員 (座長) (26年度～) 同、教育普及委員会委員 (28年度～) (公財)高知県牧野記念財団理事 (27年度～) 植物研究雑誌編集委員会委員 (28年度～) 安田城址再整備基本計画策定会議専門家 (29年度～) 利賀ダム環境モニタリング委員会委員 (3年度～) 独立行政法人国立科学博物館筑波実験植物園運営委員会運営委員 (3.4.1～) 	富山県生物学会 国土交通省北陸地方整備局 富山県 射水市小学校長会 (公社)日本植物園協会 (公社)日本植物園協会 (公社)日本植物園協会 (公財)高知県牧野記念財団 植物研究雑誌編集委員会 富山市教育委員会 国土交通省北陸地方整備局利賀ダム工事事務所 独立行政法人国立科学博物館
吉田めぐみ	<ul style="list-style-type: none"> 富山県生物学会監事 (6年度～) 	富山県生物学会
大原隆明	<ul style="list-style-type: none"> 日本櫻学会理事 (26年度～) 富山県生物学会理事 (26年度～) (公社)日本植物園協会ナショナルコレクション委員 (3年度～) レッドデータブックとやま改訂調査員 (5年度～) 	日本櫻学会 富山県生物学会 (公社)日本植物園協会
東 義詔	<ul style="list-style-type: none"> 沖縄県版レッドデータブック維管束植物分科会委員 (5.8.3～) 	沖縄県

(9) 研修生等の受け入れ

①令和7年度博物館実習生

期間	人数	所属
7/31～8/4	2	金沢学院大学芸術学部、宮崎大学農学部
7/31～8/4、8/25～27	2	富山大学理学部
8/1～3	1	富山大学芸術文化学部
8/25～29	3	高知大学理工学部、富山大学人文学部、三重大学生物資源学部
8/25～29、12/4～8	1	富山大学都市デザイン学部
8/28～29、9/4～6、12/5～7	2	富山大学

②令和7年度中堅教諭等資質向上研修「社会体験研修」

期間	人数	所属
8/2～3	1	富山大学教育学部附属幼稚園

③令和7年度「社会に学ぶ14才の挑戦」受入

期間	人数	所属
6/3～6	男子3名、女子1名	富山市立芝園中学校
7/7～11	男子2名、女子2名	富山市立速星中学校
7/7～11	男子1名、女子2名	富山市立城山中学校
7/7～11	男子1名、女子2名	富山市立西部中学校
7/8～10	女子4名	片山学園中等部

④令和7年度インターンシップ受入

期間	人数	所属など
7/31～8/4	1名	新潟農業・バイオ専門学校大学併修自然環境総合科

⑤富山市婦中適応指導教室

期間	所属など	内容
毎週水曜日、年間43回延べ191名	富山市教育センターからの依頼による婦中適応指導教室児童・生徒	植物の栽培指導など

5 植物園ネットワークの中核施設としてのセンター的業務

業務	実施内容
連絡会議事務局業務	県内10植物園との連絡調整 ・研修会の開催（2月26日：県民公園頼成の森）議題、情報交換 ・総会の開催（3月10日：中央植物園） R7事業報告、R8事業計画を審議。
富山県植物園スタンプラリーの実施	・スタンプラリーの実施（5月1日～11月30日）、372人達成 ・昨年同様県外参加者は2ヶ所達成で記念品を送付、5ヶ所以上達成者から抽選で10名の方に「各植物園の特色をいかした植物」を贈呈した。
植物園間の協力	・講演会の合同開催 TOYAMA 植物フォーラム ・植物苗などの交換・譲渡

6 国内外の植物園との交流に関する業務

(1) (公社) 日本植物園協会

日付	実施内容	参加者
5/27～29 4/25、6/27、12/11、3/11 10/6～7 11/18 1/25 2/9～10	・第60回大会・総会への参加 はままつフラワーパーク（静岡県） ・植物園協会理事会（オンライン） ・植物多様性保全拠点園中部地区会議 東山動植物園（愛知県） ・植物多様性保全拠点園講習会（オンライン） ・文化庁企画調整課博物館振興室事業助成「博物館機能強化推進事業（専門的人材派遣）展示や広報発信の改善を行うための支援、知識、技術の提供」教育普及委員会応募事業 植物園研究発表会 ・第9回教育普及ワークショップ「植物園におけるツアーとプロモーション戦略」大船植物園（神奈川県） ・ナショナルコレクション委員会会議（オンライン）	中田政司 中田政司 志内利明 志内利明 中田政司、兼本 正 志内利明 兼本 正、西村幸芳 大原隆明

- ・ワシントン条約にかかる任意放棄植物の寄託管理 吉田めぐみ
実地検査 11/19

(2) 国内外植物園との交流

① オックスフォード大学附属植物園・樹木園との交流

- ・ Ben Jones 氏来県 5/23～29

県内森林植生調査、サクラ種子の採取 宇奈月、利賀、八尾等

- ・ Ben Jones 氏来県 10/14～16、10/22～24 種子収集八尾、有峰、南砺市、魚津市、上市町等

② 国内外植物園との交流

- ・ 国内の植物園との種苗交換を実施 導入 3 園 15 種、分譲 7 園 18 種 (5、6 頁再掲)
- ・ 国内外の植物園・博物館等との文献交換を実施 45 件 80 誌

V 友の会・ボランティア

1 令和7年度の活動

(1) 友の会会員数（令和7年12月31日現在）

一般会員 282名、シルバー会員 264名、ジュニア会員 2名、賛助会員 11社、特別会員 3名 合計 562名
 （部会参加者） 植物画部会 72名、植物誌部会 18名、ボランティア部会 34名

(2) 年間行事

活動区分	催事名	開催日	場所	内容	人数
講習会・講演会	4月例会	4/27	実習室	ヒトリシズカやオケラなどの種苗交換を行った。	27
	はじめての植物観察会初回	4/29	ドリアスホール	観察会の企画説明と日程の打合せ、図鑑の使い方、花のつくりの観察を行った。	8
	はじめての植物観察会第2回	5/20	立山美女平、室堂	美女平でタテヤマスギやブナの観察、室堂でハイマツやライチョウなどの観察会を行った。	10
	ハンギングバスケット講習会	5/17	入園口、大型車庫	園芸ボランティアと新規4名を対象に入園口に飾るハンギング 12基と、各自のハンギングを作成した。	21
	6月例会	6/1	実習室	持ち寄った苗、園の余剰苗の交換会を行った。	10
	はじめての植物観察会第3回	6/17	立山弥陀ヶ原～追分	弥陀ヶ原～追分まで木道を歩き、ショウジョウバカマやオオシラビソなどの観察を行った。	11
	はじめての植物観察会第4回	7/11	立山弥陀ヶ原	弥陀ヶ原や一ノ谷で池塘などの観察を行った。	8
	7月例会	7/6	実習室	持ち寄った苗、園の余剰苗の交換会を行った。	15
	はじめての植物観察会第5回	7/29	立山室堂	室堂でハイマツ、チングルマなど盛りの高山植物の観察を行った。	8
	園内の池に住む水生生物を知る	7/31	園内北池周辺	魚津水族館と共催で、北池や流れの中の水生昆虫などを観察した。	29
	セミの抜け殻教室	8/7	—	富山市科学博物館友の会と共催で、園内のセミ相調査予定であったが大雨のため中止	—
	はじめての植物観察会第6回	8/26	立山浄土山	浄土山で稜線に出てくる植物を観察した。	4
	ガーデンデザイン講座「お庭の図面をかくてみましょう」	9/21	ドリアスホール	渡部陽子氏（オコの庭代表、新潟県在住）を招き、花壇デザイン図面の描き方を講習	15
	はじめての植物観察会第7回	9/25	—	荒天のため前日に中止とした。	—
	10月例会	10/5	実習室	持ち寄った苗の種苗交換と、特別展展示解説	13
	客員研究員講義「多肉植物（コノフィツム）の多様性」	10/31	研修室、サンライイトホール等	須藤 浩氏（星薬科大学准教授）を招き、様々なコノフィツムについて講義いただいた。	6
	11月例会	11/2	実習室	持ち寄った苗の交換、サボテン・多肉植物展の展示解説を行った。	7
	クリスマス飾りづくり	11/29	ドリアスホール	リース台にオオイトスギ葉、マツボックリやドライフラワーで飾り付けリースを作った。	6
	1月例会	1/11	実習室	種苗交換後、新春カトレヤ展の展示解説	6
	2月例会	2/1	実習室	持ち寄った苗の種苗交換を行った。	3
その他	友の会植物観察ツアー 「六甲高山植物園・神戸市森林植物園・須磨離宮公園見学2日間」	6/2～3	兵庫県神戸市	六甲高山植物園、神戸市森林植物園、須磨離宮公園と神戸の植物園を訪問した。	13
	ウィンターフェス福引抽選会	12/6～7	サンライイトホール	ウィンターフェスの一環で友の会会員対象の福引抽選会を開催した。	25 5
	友の会のつどい	3/22	研修室	クロスウィーピングワークショップ、R7 事業報告と R8 計画の説明、ボランティア認定式、オークション	30

理事会	第 53 回理事会（書面）	6/11	研修室	令和 6 年度の友の会活動報告、決算報告、友の会活動の見直しについて書面で審議。	11
	第 54 回理事会	3/22	研修室	令和 8 年度の行事予定及び予算等を決定し、令和 7 年度行事報告、30 周年事業、理事の改選の審議。	9
計					525

(3) 出版物

- ・ 富山県中央植物園友の会会報 116～119 号
- ・ 2026 年植物画カレンダー（植物画部会会員作品）

2 部会活動

(1) 植物画部会

催事名	開催日	場所	参加者数
例会	①4/20	研修室	30
	②5/11		29
	③6/15		34
	④7/20		32
	⑤8/17		33
	⑥9/21		31
	⑦11/16		25
	⑧12/21		28
	⑨1/18		29
	⑩2/15		30
	⑪3/15		25
計			326
植物画講習会	10/11～12	ドリアスホール、園内	48
第 37 回ボタニカルアート展	10/10～15	サンライトホール	出展者 38 名

(2) 植物誌部会

催事名	開催日	場所	参加者数
調査会	①5/10	滑川市	8
	②5/25	南砺市利賀	9
	③6/14	朝日町	11
	④6/29	富山市田尻池	5
	⑤9/13	富山市有峰	6
	⑥9/28	富山市三熊	6
	⑦10/11	富山市古洞の森	4
	⑧11/8	射水市	6
	⑨3/14	富山市	7
計			62
標本同定・整理会	①7/12	実習室	6
	②7/27		9
	③8/24		5
	④10/26		6
	⑤11/23		7
	⑥12/13		6
	⑦12/21		6
	⑧1/10		6
	⑨1/25		7
	⑩2/14		6
計			72

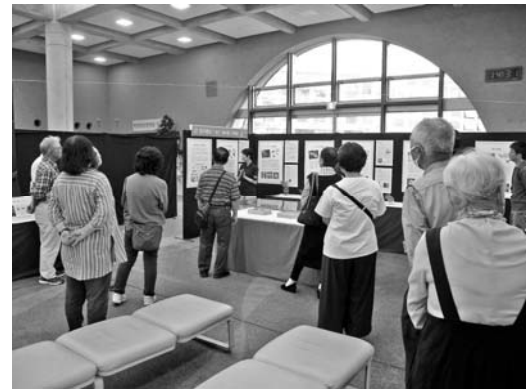

友の会例会 10/6



はじめての植物観察会 7/29



植物画講習会 10/11～12



友の会植物観察ツアー 6/2～3

(3) ボランティア部会

植物園ボランティアにはガイドボランティア、サポートボランティア、園芸ボランティアの3分野があり、ガイドボランティアは植物ガイド、サポートボランティアはイベントの補助、園芸ボランティアは入園口のハンギングバスケットの管理を行っている。ボランティアは友の会に入会后、2回の養成講座を受け、各々の活動を10回体験すると認定される

	開催日	場所	参加者数
ボランティア認定式	3/22 (日)	研修室	2
園芸ボランティア	①4/19	入園口、栽培温室	17
	②5/10	入園口、大型車庫	18
	③5/24	入園口、大型車庫	14
	④6/14	入園口、圃場	17
	⑤6/28	入園口	18
	⑥7/12	入園口、圃場	15
	⑦7/26	入園口、圃場	10
	⑧8/9	入園口、圃場	16
	⑨8/23	入園口、圃場	12
	⑩9/6	入園口、圃場	13
	⑪9/20	入園口、圃場	14
	⑫10/4	入園口、圃場	13
	⑬10/18	入園口、圃場	15
	⑭11/1	入園口、圃場	14
	⑮11/7	入園口、栽培温室	3
	⑯11/15	入園口、栽培温室	16
	⑰11/22	入園口、大型車庫	12
	⑱11/29	入園口、ドリアスホール	15
	⑲12/13	栽培温室、研修室	16
	⑳2/7	研修室	9
㉑3/7	入園口	16	
	計		293
個人活動	内容	回数	のべ人数
	さくらまつり	0	0
	植物ガイド	24	40
	植物園くらぶ	0	0
	ウィンターフェス	2	8
	クレマチス園管理	1	17
	標本添付作業	0	0
	適応指導教室		0
計	14	37	



植物誌部会鍛冶川総合調査 6/29



ボランティア部会 園芸ボランティア 10/18



ボランティア部会 植物ガイド 6/22

VI 参考資料

1 施設概要

施設	着工～完成（年月）	面積（㎡）	概要
屋外展示園	H2.12～H5.8	展示区域 16 (ha) 池 3 (ha)	世界の植物ゾーン、日本の植物ゾーン、花のプロムナード、観察用園路 5,400 ㎡
管理研修棟	H4.8～H6.3	2,090	園長室、植物園管理室、（公財）花と緑の銀行事務室、専務理事室、研修室、実習室、文献室、標本室、図書閲覧室、研究室、培養室、映像処理室、車庫、機械室他
作業エネルギー棟	H4.8～H5.1	303	ボイラー室、作業庫、休憩室他
栽培温室（5棟）	第1期 H4.8～H5.1 第2期 H5.8～H6.1	熱帯温室 302 温帯温室 113 暖温帯温室 302 冷室 151 雲南温室 208	
第一駐車場	H4.8～H5.1	11,600	328 台収容
第二駐車場	H8.2～H8.4	3,444	150 台収容
屋外便益施設	H4.8～H6.1	のべ 393	5 棟
サンライトホール	H5.8～H6.8	1,046	企画展示スペース、休憩用ベンチ
エネルギー棟	H5.8～H6.8	568	展示温室用灯油ボイラー、変電設備、自家発電機、中央監視室他
展示温室（5棟）	第1期 H5.8～H7.1 第2期 H6.7～H7.6 第3期 H7.3～H8.3 第4期 H10.10～ H12.3	ラン温室 400 熱帯雨林植物室 890 熱帯果樹室 645 高山・絶滅危惧植物室 349 雲南温室（温）313 （温冷）223	
ペレットボイラー室	H26.3～H26.8	153	ペレットボイラー、ペレットサイロ
正面ゲート	H7.3～H7.9	171	
雲南コーナー	H7.9～H8.3	1,500	石林の石 500 t、中国雲南省産の植物
外構、入口広場	H7.9～H8.3		
東ゲート	H7.12～H8.3	27	
ドリアスホール	H14.9～H15.3	155	休憩室、図書閲覧

2 施設平面図

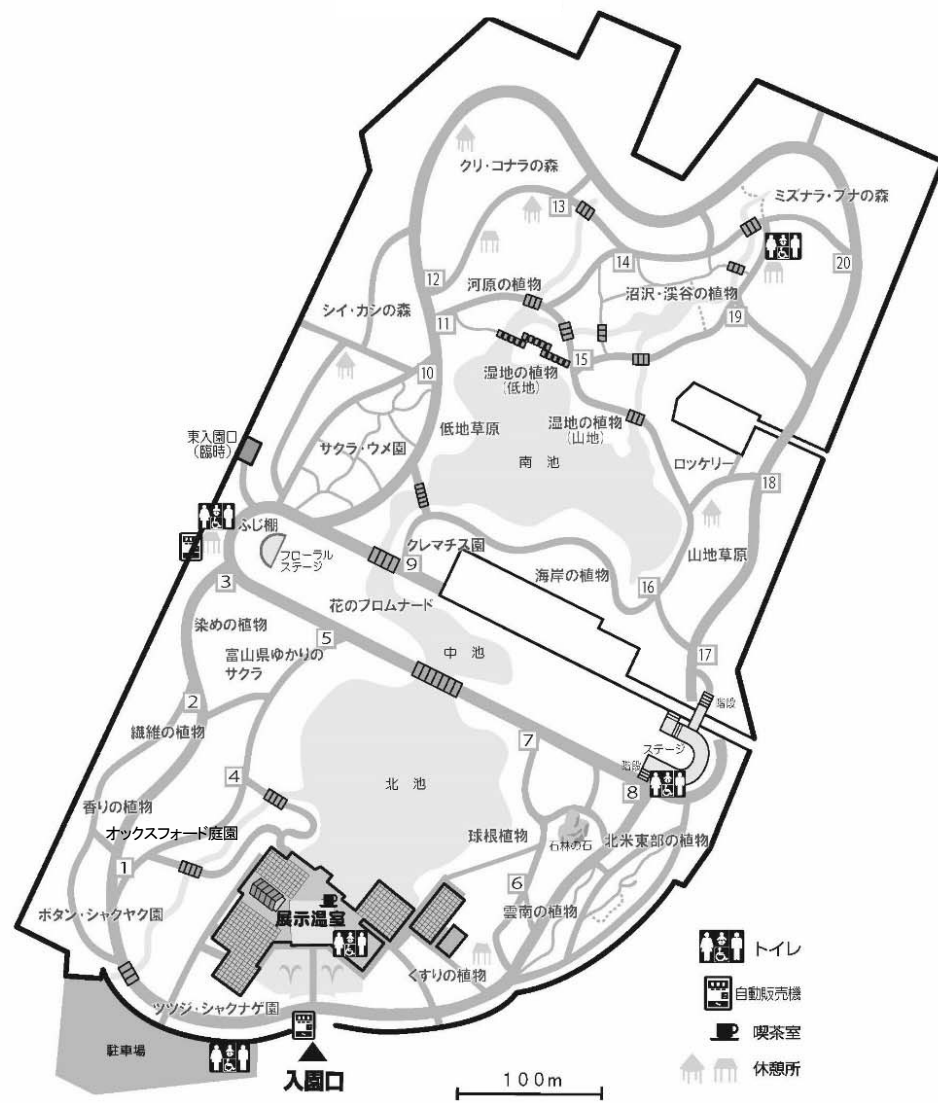

屋外展示園平面図

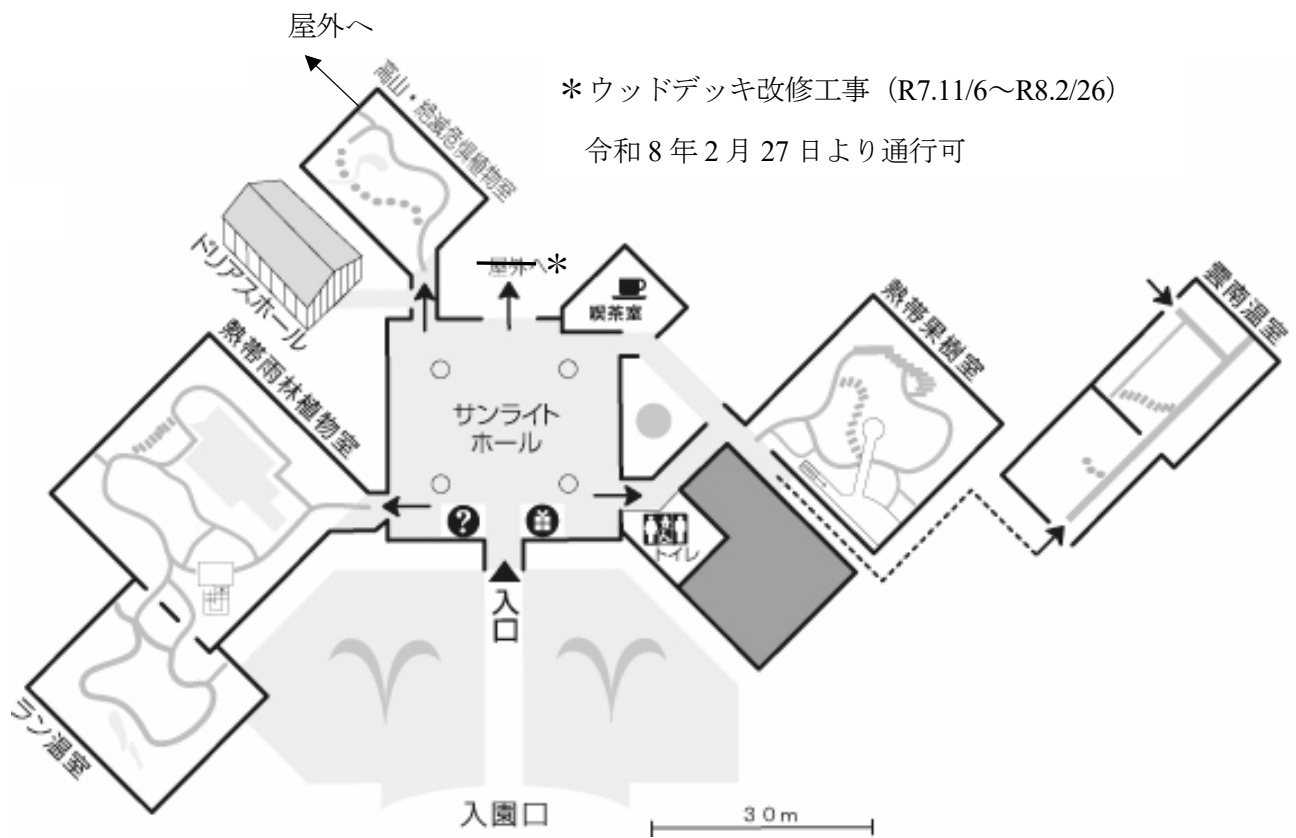

サンライトホール・展示温室平面図

3 整備事業費

単位：百万円

区分	H1	H2	H3	H4	H5	H6	H7	小計	H10～11	H14	H26	小計	計
設計監理	26	88	52	21	90	11	9	297					297
造園工事		716	508	732		91	45	2,092					2,092
植栽工事		34	40	301	40	89	162	666					666
建築工事				863	1,034	1,120	811	3,828	*204	**40	***110	354	4,182
備品			2	92	13		74	181					181
用地取得		977	959	32			74	2,039					2,039
雲南植物					10	3	10	23					23
石林の石						11	105	116					116
計	26	1,815	1,561	2,041	1,187	1,325	1,287	9,242	204	40	110	354	9,596

*雲南温室、**多目的小ホール（ドリアスホール）、***ペレットボイラー

4 利用統計（※平成17年4月1日より高校生以下は入園料無料、平成28年4月1日より70歳以上入園料無料）

(1) 開園（平成5年）後の入園者数

年度	有料入園者			無料入園者		合計		総計
	大人	友の会、年間 パスポート	小人	大人	小人	大人	小人	
5	8,461	—	914	663	1,246	9,124	2,160	11,284
6	10,758	—	1,161	673	3,334	11,431	4,495	15,926
7	18,150	—	1,951	668	4,562	18,818	6,513	25,331
8(～4/25)	2,663	—	263	234	656	2,897	919	3,816
8(4/26～)	126,144	—	11,172	7,307	20,704	133,451	31,876	165,327
9	72,376	—	5,455	3,414	13,658	75,790	19,113	94,903
10	50,346	—	3,723	3,282	9,859	53,628	13,582	67,210
11	44,346	—	2,752	3,503	7,250	47,849	10,002	57,851
12	38,288	—	2,337	4,835	9,475	43,123	11,812	54,935
13	34,465	—	2,360	4,703	8,223	39,168	10,583	49,751
14	34,311	—	794	4,912	9,726	39,223	10,520	49,743
15	29,102	—	501	27,090	14,537	56,192	15,038	71,230
16	31,204	—	400	24,961	13,867	56,165	14,267	70,432
17	34,672	—	—	25,316	15,947	59,988	15,947	75,935
18	39,959	—	—	26,674	17,713	66,633	17,713	84,346
19	38,465	—	—	41,556	20,235	80,021	20,235	100,256
20	37,856	—	—	31,868	18,286	69,724	18,286	88,010
21	37,195	—	—	25,619	16,358	62,814	16,358	79,172
22	29,961	—	—	35,368	26,937	65,329	26,937	92,266
23	31,039	—	—	39,768	21,045	70,807	21,045	91,852
24	45,525	10,692	—	9,543	17,960	65,760	17,960	83,720
25	38,526	13,339	—	17,129	19,613	68,994	19,613	88,607
26	45,620	15,592	—	20,027	21,445	81,239	21,445	102,684
27	40,524	17,079	—	13,145	20,068	70,748	20,068	90,816
28	31,397	16,377	—	34,674	18,920	82,448	18,920	101,368
29	33,236	15,853	—	38,977	20,482	88,066	20,482	108,548
30	26,962	15,003	—	38,910	21,976	80,875	21,976	102,851
31	31,743	15,729	—	46,171	18,274	93,643	18,274	111,917
2	23,833	16,217	—	39,225	13,471	79,275	13,471	92,746
3	30,839	16,627	—	44,011	17,006	91,477	17,006	108,483
4	39,278	17,562	—	53,424	19,100	110,264	19,103	129,367
5	32,777	16,431	—	46,191	16,258	95,399	16,258	111,657
6	35,129	16,381	—	49,843	19,072	101,353	19,072	120,425
7	33,171	18,012	—	51,790	19,015	102,973	19,015	121,988
計	1,238,321	220,894	33,783	815,474	516,278	2,274,689	550,064	2,824,753

(2) 令和7年度月別入園者数

日付	通常開園															特別開園				
	個人									団体						さくらまつり				
	一般・大学生		クーポン	マイナンバーカード	富山大学共済組合		富山県教職員厚生会			一般・大学生		クーポン	富山大学共済組合		富山県教職員厚生会		一般・大学生		クーポン	
通常	キャッシュレス	通常			キャッシュレス	退職厚生部	カフエテリア等	キャッシュレス	通常	キャッシュレス	通常		キャッシュレス	退職厚生部	カフエテリア等	キャッシュレス	通常	キャッシュレス		
4	3,193	1,458	12						56		119				8		4,496	1,807	67	
5	1,812	756							40	20	26			26	27					
6	775	380							169		26			21	3					
7	477	235												7	4					
8	1,083	694	1						46					25	44					
9	760	403							4					18	16					
10	785	415							50		10			18	18					
11	1,305	723							186	4	15			39	20					
12	932	381					10	27	43											
1	280	126					2	4												
2	1,602	807	2				62	41	8	2	33									
3	2,969	1,449	1						22					210	77	1				
計	15,973	7,827	16	0	0	0	74	72	0	624	26	229	0	0	364	217	1	4,496	1,807	67

日付	夜間開園								有料 入園者数 合計 A	減免入園者							減免 入園者数 合計 B	
	一般・大学生		クーポン	富山大学共済組合		富山県教職員厚生会				一般・大学生			手帳所持者（一般・大学生）			引率 ・ 先生		70歳/第4 子/無料 開園
	通常	キャッシュレス		通常	キャッシュレス	退職厚生部	カフエテリア等	キャッシュレス		教育活動	施設入所者	生活介護	身体障害者	療育	精神			
4								11,216				582	215	198	995	899	9,374	11,268
5								2,707				226	48	73	347	416	4,904	5,667
6								1,374				111	31	37	179	261	2,183	2,623
7								723				40	40	10	90	65	871	1,026
8	980	377					21	3,271				52	14	31	97	88	954	1,139
9								1,201				97	38	29	164	177	1,763	2,104
10								1,296				109	26	29	164	283	2,444	2,891
11								2,292				206	60	49	315	388	3,633	4,336
12								1,393				65	26	41	132	194	1,551	1,877
1								412				45	11	22	78	108	958	1,144
2								2,557				220	43	60	323	329	4,820	5,472
3								4,729			24	363	64	113	564	585	7,557	8,706
計	980	377	0	0	0	0	21	0	33,171	0	0	2,116	616	692	3,448	3,793	41,012	48,253

日付	パスポート	友の会	パスポート 友の会 合計 C	小・中・ 高校生 D	乳幼児 E	招待券 F	視察等 G	総入園者数 A+B+C+D+E+F+G
4	1,677	916	2,593	2,127	2,584	589	303	30,680
5	896	769	1,665	489	1,027	139	291	11,985
6	707	603	1,310	448	685	49	147	6,636
7	364	510	874	408	125	21	100	3,277
8	437	576	1,013	1,892	1,170	65	209	8,759
9	666	543	1,209	297	354	38	86	5,289
10	763	684	1,447	413	776	69	149	7,041
11	933	692	1,625	1,055	692	150	228	10,378
12	578	691	1,269	332	708	75	147	5,801
1	467	496	963	96	334	9	33	2,991
2	975	685	1,660	437	549	105	74	10,854
3	1,489	895	2,384	745	1,272	186	275	18,297
計	9,952	8,060	18,012	8,739	10,276	1,495	2,042	121,988

(3) 全面開園（平成8年）後の研修室等利用団体（人数）

年度	研修室			実習室 (研修室併用含む)	催し広場	ドリアスホール	総計
	第1	第2	第1+第2				
8	31 (1,064)	4 (60)	25 (1,001)	1 (50)		—	61 (2,175)
9	43 (1,336)	7 (138)	12 (445)	4 (483)		—	66 (2,402)
10	21 (630)	4 (51)	29 (967)	3 (20)		—	57 (1,668)
11	20 (602)	6 (88)	27 (970)	8 (210)		—	58 (1,753)
12	26 (739)	5 (80)	7 (319)	5 (76)		—	41 (1,192)
13	23 (620)	11 (143)	12 (630)	5 (114)		—	48 (1,507)
14	10 (179)	4 (43)	7 (337)	1 (9)		—	22 (568)
15	3 (79)	7 (82)	1 (78)	1 (70)		69 (4,103)	81 (4,412)
16	10 (206)	4 (76)	1 (70)	1 (15)		118 (5,094)	134 (5,461)
17	5 (76)	10 (126)	5 (271)	0 (0)		89 (3,825)	109 (4,298)
18	16 (509)	13 (162)	3 (94)	5 (171)		121 (5,920)	158 (6,856)
19	23 (670)	22 (295)	6 (349)	6 (235)		121 (5,228)	178 (6,777)
20	73 (757)	71 (266)	4 (221)	28 (224)		114 (5,332)	290 (6,800)
21	30 (803)	10 (135)	3 (140)	5 (136)		150 (5,725)	198 (6,939)
22	31 (1,129)	31 (309)	3 (91)	3 (71)		130 (7,420)	198 (9,020)
23	29 (946)	37 (337)	6 (266)	6 (161)		120 (6,488)	198 (8,198)
24	24 (939)	36 (257)	3 (230)	6 (133)		109 (5,420)	178 (6,979)
25	13 (470)	24 (181)	7 (376)	8 (173)		135 (7,090)	187 (8,290)
26	19 (927)	46 (411)	9 (567)	4 (30)		159 (5,802)	228 (7,170)
27	14 (460)	46 (379)	7 (381)	4 (130)		143 (5,575)	214 (6,925)
28	17 (529)	42 (415)	6 (266)	2 (80)		145 (5,093)	212 (6,383)
29	14 (426)	36 (376)	8 (399)	4 (101)		145 (5,093)	207 (6,395)
30	10 (400)	24 (275)	6 (334)	5 (93)		153 (5,728)	198 (6,830)
R1	27 (799)	27 (296)	6 (319)	2 (30)		128 (5,149)	190 (6,593)
R2	16 (374)	31 (230)	3 (140)	4 (106)		91 (2,585)	145 (3,435)
R3	24 (531)	49 (554)	7 (270)	16 (236)	1 (270)	85 (2,645)	145 (3,435)
R4	25 (545)	64 (833)	3 (120)	18 (210)		121 (4,020)	231 (5,278)
R5	27 (715)	80 (813)	2 (136)	17 (208)		117 (3,386)	243 (5,258)
R6	23 (388)	72 (611)	5 (279)	22 (188)		119 (4,302)	241 (5,765)
R7	27 (728)	53 (442)	4 (194)	27 (288)		121 (4,876)	232 (6,528)

5 自主事業の実施状況

事業項目	実施内容
園内自動車の運行等の利用サービス	<ul style="list-style-type: none"> ・運転及び解説はシルバー人材センターに委託した。 ・4月から10月、3月第3土曜日から31日は、火曜日、休園日を除き毎日1台運行、ただし4月1、2週は火曜日も運行。 ・夏季の7月3週から8月（お盆期間を除く）は土日祝のみ運行 ・11月第1週～3週は土、日、祝日に1台運行 ・特別開園「さくらまつり」の4日間及び大型連休中（4月26日から5月6日）の土曜・日曜・祝日は2台運行 ・運転手1名が急病のため、9月～10月10日までは土日・祝日のみの運行に変更した。
植物等販売	ドリアスショップで、アクセサリ、缶バッジ、スワッグ、手作り葉などのオリジナルグッズや余剰苗、ウメの剪定枝などを販売した。
実費負担イベント	植物園クラブ、BGクラブ、ウィンターフェス及び来園団体に対し、イベント終了後参加者が持ち帰るものについて実費を徴収した。
入園者向け有料サービス	物価上昇や人件費増に対応する収益確保のため、令和7年度より団体向け学習プログラムを有料化。

6 例規 (平成 26 年 5 月 1 日現在)

●富山県植物公園条例 (抜粋)

公布 平成 5 年 9 月 30 日 富山県条例第 54 号

改正 平成 26 年 4 月 1 日 平成 26 年条例第 21 号 (直近)

(目的)

第 1 条 この条例は、富山県が誇る豊かな植生等の自然環境を活用して総合的な植物公園の形成を図ることにより、県民に植物に関する多様な学習と憩いの場を提供し、もって県民の教育及び文化の向上並びに福祉の増進に寄与することを目的とする。

(県の責務)

第 2 条 県は、前条の目的を達成するため、植物公園の中核となる施設として富山県中央植物園を設置し、当該施設と県、市町村等が設置する植物に関する展示等を行う施設との連携及びこれらの施設の利用の増進について必要な措置を講ずるものとする。

(設置)

第 3 条 県民に対し植物に関する総合的な知識の普及等を行うとともに、県内の植物に関する展示等を行う施設 (以下「植物展示施設」という。) と連携を図るため、富山県中央植物園 (以下「中央植物園」という。) を設置する。

(位置)

第 4 条 中央植物園は、富山市に置く。

(事業)

第 5 条 中央植物園は、次に掲げる事業を行う。

- (1) 植物及び植物に関する資料を収集し、保存し及び展示すること。
- (2) 植物に関する専門的な調査研究を行うこと。
- (3) 植物に関する講演会、講習会、研究会等を開催すること。
- (4) 中央植物園及び植物展示施設の利用の増進を図るために必要な連絡調整、技術指導、情報の提供等を行うこと。
- (5) 前各号に掲げるもののほか、中央植物園の設置の目的を達成するために必要な事業

(指定管理者による管理)

第 5 条の 2 知事は、地方自治法 (昭和 22 年法律第 67 号) 第 244 条の 2 第 3 項の規定により、法人その他の団体であつて知事が指定するもの (以下「指定管理者」という。) に中央植物園の管理を行わせるものとする。

(指定管理者が行う業務)

第 5 条の 3 前条の規定により指定管理者に行わせる管理の業務は、次に掲げる業務とする。

- (1) 中央植物園の施設及び設備の維持管理に関する業務
- (2) 第 5 条 1 号から第 4 号までに掲げる事業に関する業務
- (3) 第 8 条第 1 項の規定による利用の承認に関する業務
- (4) 第 9 条第 1 項に規定する利用料金の徴収に関する業務
- (5) その他中央植物園の管理に関して知事が必要と認める業務

(休園日)

第 5 条の 4 中央植物園の休園日は、次に掲げる日とする。ただし、指定管理者は、特に必要があると認めるときは、知事の承認を得て、休園日以外の日に休園し、又は休園日に開園することができる。

- (1) 木曜日 (その日が国民の祝日に関する法律 (昭和 23 年法律第 178 号) に規定する休日に当たる場合を除く。)
- (2) 12 月 28 日から翌年の 1 月 4 日までの日

(開園時間)

第 5 条の 5 中央植物園の開園時間は、午前 9 時から午後 5 時まで (1 月 5 日から同月 31 日まで及び 11 月 1 日から 12 月 27 日までの期間にあつては、午前 9 時から午後 4 時 30 分まで) とする。ただし、指定管理者は、特に必要があると認めるときは、知事の承認を得て、これを臨時に変更することができる。

(入園の拒否及び制限)

第 6 条 指定管理者は、中央植物園に入園しようとする者が次の各号のいずれかに該当すると認めるときは、入園を拒否することができる。

- (1) 中央植物園の秩序又は風紀を乱すおそれがあるとき。
- (2) 施設、附属設備、植物又は植物に関する資料（次条第1項において「施設等」という。）を汚損し、又は損傷するおそれがあるとき。

2 指定管理者は、中央植物園の管理上必要があると認めるときは、入園を制限することができる。

（遵守事項等）

第7条 中央植物園に入園した者（以下この条において「入園者」という。）は、次に掲げる事項を守らなければならない。ただし、知事が特別の理由があると認めるときは、この限りでない。

- (1) 他の入園者に迷惑となる行為をしないこと。
- (2) 施設等を汚損し、又は損傷しないこと。
- (3) 施設等を汚損し、若しくは損傷するおそれのある物品又は動物若しくは植物を持ち込まないこと。
- (4) その他知事が特に指示した事項

2 知事は、入園者が前項の規定に違反したときは、その者に退園を命ずることができる。

（専用利用の承認）

第8条 中央植物園の施設のうち別表の2の表に掲げるものを専用して利用しようとする者は、あらかじめ、指定管理者の承認を受けなければならない。承認を受けた事項を変更しようとするときも、同様とする。

2 指定管理者は、前項の承認を受けようとする者が第6条第1項各号のいずれかに該当すると認めるときは、前項の承認をしないものとする。

3 第1項の承認には、中央植物園の管理上必要な条件を付することができる。

（利用料金）

第9条 中央植物園に入園しようとする者及び前条第1項の承認を受けた者（第12条において「専用利用者」という。）（第11条第1項においてこれらを「利用者」という。）は、指定管理者に中央植物園の利用に係る料金（以下「利用料金」という。）を前納しなければならない。ただし、指定管理者が特別の理由があると認めるときは、この限りでない。

2 利用料金は、別表に掲げる金額の範囲内において、指定管理者があらかじめ知事の承認を受けて定める。

3 利用料金は、指定管理者がその収入として収受する。

（利用料金の減免）

第10条 指定管理者は、知事の承認を受けて定めた基準により、利用料金を減免することができる。

（利用料金の還付）

第11条 指定管理者が既に収受した利用料金は、還付しない。ただし、次の各号のいずれかに該当する場合は、利用料金の全部又は一部を還付することができる。

- (1) 利用者の責めに帰することができない理由により利用することができなかったとき。
- (2) その他指定管理者が特別の理由があると認めるとき。

（専用利用の承認の取消し等）

第12条 指定管理者は、次の各号のいずれかに該当する場合は、第8条第1項の承認を取り消し、又はその利用を制限することができる。

- (1) 専用利用者がこの条例又はこの条例に基づく規則の規定に違反したとき。
- (2) 専用利用者が偽りその他不正の手段により第8条第1項の承認を受けた事実が明らかになったとき。
- (3) 専用利用者が第8条第3項の規定による承認の条件に違反したとき。
- (4) その他中央植物園の管理上特に必要があると認められるとき。

（県有の植物展示施設に対する措置等）

第13条 知事は、県有の植物展示施設のうち、その特色にかんがみ中央植物園と有機的かつ一体的に機能させ、及び利用の増進を図ることが適当であると認められるものを定め、そのために必要な措置を講ずるものとする。

2 知事は、前項の施設を定めたときは、その名称、所在地その他必要な事項を告示しなければならない。

（市町村等の植物展示施設との連携等）

第14条 中央植物園及び前条の施設は、市町村その他の公共団体又は公共的団体が設置する植物展示施設と有機的かつ一体的な利用が図られるよう、これらの施設との密接な連携に努めるものとする。

2 知事は、前項の植物展示施設の設置者の求めに応じて、同項の規定の趣旨を達成するために必要な助言を行い、又は援助の措置を講ずることができる。

(情報の提供)

第15条 知事は、植物展示施設その他関係機関等の協力を得て、植物公園等に関する情報を収集し、県民に対し、これを適切に提供するように努めるものとする。

(規則への委任)

第16条 この条例の施行に関し必要な事項は、規則で定める。

(過料)

第17条 次の各号のいずれかに該当する者は、5万円以下の過料に処する。

- (1) 第7条第1項の規定に違反した者
- (2) 第7条第2項の規定による知事の命令に違反した者

附則(略)

別表(第8条、第9条関係)

(平8条例14・平9条例3・平16条例25・平17条例66・平20条例23・平23条例36・平26条例21・平31条例22・一部改正)

1 入園料

区分		単位	金額	
			3月1日から11月30日まで	12月1日から翌年2月末日まで
一般及び大学の学生	個人	1人1回につき	630円	420円
	団体	1人1回につき	500円	340円

備考1) 小学校の児童、中学校の生徒、高等学校の生徒及びこれらに準ずる者に係る入園料は、無料とする。

2) 「団体」とは、20人以上の団体をいう。

2 専用利用料

種別	使用時間区分による金額			超過料金1時間の金額
	9時～16時30分	9時～12時	13時～16時30分	
第一研修室	6,160円	3,090円	3,600円	1,030円
第二研修室	3,090円	1,540円	1,800円	520円
実習室	4,320円	2,160円	2,520円	720円
催し広場	3,830円	1,940円	2,250円	630円

備考1) 「日額」とは、午前9時から午後4時30分までの利用に係る金額をいう。

2) 研修室の種別は、第1研修室、第2研修室及び実習室とする。

3) 特別展示観覧料 1人1回につき1,000円

* 「特別展示観覧」とは、特別に展示している植物又は植物に関する資料を観覧することをいう。

富山県中央植物園事業概要 第 28 号(令和7年度)

令和 8 年 5 月 14 日発行

編集・発行：富山県中央植物園

(指定管理者：公益財団法人花と緑の銀行)

〒939-2713 富山県富山市婦中町上轡田 42

TEL 076-466-4187

FAX 076-465-5923
